

5. Πληροφορίες για τους άξονες και τα μέτρα που προτείνονται για τον κάθε ένα, και περιγραφή αυτών

Όπως καθορίζεται στο Εθνικό Στρατηγικό Σχέδιο Αγροτικής Ανάπτυξης για την Ελλάδα, το πρόγραμμα θα συμβάλει σε κάθε έναν από τους τέσσερις γενικούς στρατηγικούς στόχους που αφορούν:

- Στη διατήρηση και βελτίωση της ανταγωνιστικότητας της γεωργίας, της δασοκομίας και του αγροδιατροφικού τομέα (ΓΣΣ 1);
- Στην προστασία του περιβάλλοντος και στην αειφόρο διαχείριση των φυσικών πόρων (ΓΣΣ 2);
- Στη βελτίωση της ποιότητας ζωής στις αγροτικές περιοχές και στην ενθάρρυνση της διαφοροποίησης της αγροτικής οικονομίας (ΓΣΣ 3) και
- Στη δημιουργία τοπικών ικανοτήτων για την απασχόληση και τη διαφοροποίηση στις αγροτικές περιοχές μέσω της προσέγγισης Leader (ΓΣΣ 4).

Το πρόγραμμα θα υλοποιηθεί μέσω των ακόλουθων μέτρων:

Άξονας 1: Βελτίωση της ανταγωνιστικότητας του τομέα της γεωργίας και της δασοκομίας

111 Δράσεις επαγγελματικής κατάρτισης και ενημέρωσης, συμπεριλαμβανομένης της διάδοσης επιστημονικών γνώσεων και καινοτόμων πρακτικών, για τα άτομα που απασχολούνται στους τομείς της

112 Εγκατάσταση νέων γεωργών

113 Πρόωρη συνταξιοδότηση γεωργών και γεωργικών εργατών

114 Χρήση συμβουλευτικών υπηρεσιών από τους γεωργούς και τους δασοκαλλιεργητές

121 Εκσυγχρονισμός των γεωργικών εκμεταλλεύσεων

122 Βελτίωση της οικονομικής αξίας των δασών

123 Αύξηση της αξίας των γεωργικών και δασοκομικών προϊόντων

125 Βελτίωση και ανάπτυξη της υποδομής που σχετίζεται με την ανάπτυξη και προσαρμογή της γεωργίας και της δασοκομίας

126 Αποκατάσταση του γεωργικού παραγωγικού δυναμικού που έχει πληγεί από φυσικές καταστροφές και εισαγωγή των κατάλληλων δράσεων πρόληψης

131 Παροχή βοήθειας σε γεωργούς για να προσαρμοσθούν σε απαιτητικά πρότυπα βασιζόμενα στην κοινοτική νομοθεσία

132 Στήριξη γεωργών που συμμετέχουν σε συστήματα για την ποιότητα τροφίμων

133 Στήριξη ομάδων παραγωγών για δραστηριότητες ενημέρωσης και προώθησης των προϊόντων στο πλαίσιο συστημάτων για την ποιότητα τροφίμων

Άξονας 2: Βελτίωση του περιβάλλοντος και της υπαίθρου

- 211 Ενισχύσεις για φυσικά μειονεκτήματα στους γεωργούς ορεινών περιοχών
- 212 Ενισχύσεις στους γεωργούς περιοχών με μειονεκτήματα, εκτός των ορεινών περιοχών
- 214 Γεωργοπεριβαλλοντικές ενισχύσεις
- 216 Στήριξη για μη παραγωγικές επενδύσεις
- 221 Πρώτη δάσωση γεωργικών γαιών
- 223 Πρώτη δάσωση μη γεωργικών γαιών
- 224 Ενισχύσεις Natura 2000
- 226 Αποκατάσταση του δασοκομικού δυναμικού και εισαγωγή δράσεων πρόληψης
- 227 Στήριξη για μη παραγωγικές επενδύσεις

Άξονας 3: Ποιότητας ζωής στις αγροτικές περιοχές και διαφοροποίηση της αγροτικής οικονομίας

- 311 Διαφοροποίηση προς μη γεωργικές δραστηριότητες
- 312 Στήριξη της δημιουργίας και ανάπτυξης πολύ μικρών επιχειρήσεων
- 313 Ενθάρρυνση τουριστικών δραστηριοτήτων
- 321 Βασικές υπηρεσίες για την οικονομία και τον αγροτικό πληθυσμό
- 322 Ανακαίνιση και ανάπτυξη των χωριών
- 323 Διατήρηση και αναβάθμιση της αγροτικής κληρονομιάς
- 341 Απόκτηση δεξιοτήτων, εμπύχωση και εφαρμογή

Άξονας 4: Εφαρμογή της προσέγγισης Leader

- 41 Στρατηγικές τοπικής ανάπτυξης
- 411 Ανταγωνιστικότητα
- 413 Ποιότητα ζωής/διαφοροποίηση
- 421 Διατοπική και διεθνική συνεργασία
- 431 Λειτουργία της ομάδας τοπικής δράσης, απόκτηση δεξιοτήτων και εμπύχωση

Επισημαίνεται ότι οι δείκτες βάσης σε σχέση με τους στόχους καθώς και οι δείκτες βάσης σε σχέση με το γενικό πλαίσιο παρατίθενται στο παράρτημα 1 του παρόντος Προγράμματος.

5.1. Γενικές απαιτήσεις

Τα αναφερόμενα στο σημείο 5.1, του Παραρτήματος II του Κανονισμού 1974/2006, περιλαμβάνονται αναλυτικά στο Τεχνικό Δελτίο του κάθε Μέτρου. Οι νομικές βάσεις των Μέτρων σύμφωνα με τον Καν. (ΕΚ) 1698/2005 παρατίθενται σε συνέχεια σε Πίνακα:

Π.Α.Α. 2007-2013		
Μέτρο / Αξονας	Σύντομη Περιγραφή	ΝΟΜΙΚΕΣ ΒΑΣΕΙΣ (Καν. 1698/05)
111	Επαγγελματική κατάρτιση και ενημέρωση	Άρθρα 20 (α) (i) και 21 του Καν. 1698/05
112	Εγκατάσταση νέων γεωργών	Άρθρα 20 (α) (ii) και 22 του Καν. 1698/05
113	Πρώρη συνταξιοδότηση	Άρθρα 20 (α) (iii) και 23 του Καν. 1698/05
114	Χρήση συμβουλευτικών υπηρεσιών	Άρθρα 20 (α) (iv) και 24 του Καν. 1698/05
121	Εκσυγχρονισμός γεωργικών εκμεταλλεύσεων	Άρθρα 20 (β) (i) και 26 του Καν. 1698/05
122	Βελτίωση της οικονομικής αξίας των δασών	Άρθρα 20 (β) (ii) και 27 του Καν. 1698/05
123	Προστιθέμενη αξία των γεωργικών και δασοκομικών προϊόντων	Άρθρα 20 (β) (iii) και 28 του Καν. 1698/05
125	Γεωργικές και Δασοκομικές Υποδομές	Άρθρα 20 (β) (v) και 30 του Καν. 1698/05
126	Φυσικές καταστροφές. Αποκατάσταση/πρόληψη	Άρθρα 20 (β) (vi) του Καν. 1698/05
131	Εκπλήρωση προτύπων	Άρθρα 20 (γ) (i) και 31 του Καν. 1698/05
132	Συμμετοχή σε συστήματα ποιότητας	Άρθρα 20 (γ) (ii) και 32 του Καν. 1698/05
133	Δραστηριότητες ενημέρωσης και προώθησης	Άρθρα 20 (γ) (iii) και 33 του Καν. 1698/05
Σύνολο Αξονα 1	Ανταγωνιστικότητα	
211	Ενισχύσεις για μειονεκτήματα ορεινών περιοχών	Άρθρα 36 (α) (i) και 37 του Καν. 1698/05
212	Ενισχύσεις για μειονεκτήματα, εκτός των ορεινών περιοχών	Άρθρα 36 (α) (ii) και 37 του Καν. 1698/05
214	Γεωργο-περιβαλλοντικές ενισχύσεις	Άρθρα 36 (α) (iv) και 39 του Καν. 1698/05
216	Στήριξη για μη παραγωγικές επενδύσεις	Άρθρα 36 (α) (vi) και 41 του Καν. 1698/05
221	Πρώτη δάσωση γεωργικής γης	Άρθρα 36 (β) (i) και 43 του Καν. 1698/05
223	Πρώτη δάσωση μη γεωργικής γης	Άρθρα 36 (β) (iii) και 45 του Καν. 1698/05
224	Ενισχύσεις Natura 2000 (για δάση)	Άρθρα 36 (β) (iv) και 46 του Καν. 1698/05
226	Αποκατάσταση του δασοκομικού δυναμικού και εισαγωγή δράσεων πρόληψης	Άρθρα 36 (β) (vi) και 48 του Καν. 1698/05
227	Στήριξη για μη παραγωγικές επενδύσεις	Άρθρα 36 (β) (vii) και 49 του Καν. 1698/05
Σύνολο Αξονα 2	Βελτίωση Περιβάλλοντος & Υπαιθρου	
311	Διαφοροποίηση	Άρθρα 52 (α) (i) και 53 του Καν. 1698/05
312	Ανάπτυξη πολύ μικρών επιχειρήσεων	Άρθρα 52 (α) (ii) και 54 του Καν. 1698/05
313	Ενθάρρυνση τουριστικών δραστηριοτήτων	Άρθρα 52 (α) (iii) και 55 του Καν. 1698/05
321	Βασικές υπηρεσίες	Άρθρα 52 (β) (i) και 56 του Καν. 1698/05
322	Ανακαίνιση και ανάπτυξη χωριών	Άρθρα 52 (β) (ii) του Καν. 1698/05
323	Διατήρηση της αγροτικής κληρονομιάς	Άρθρα 52 (β) (iii) και 57 του Καν. 1698/05
341	Απόκτηση δεξιοτήτων και εμπύχωση	Άρθρα 52 (δ) και 59 του Καν. 1698/05
Σύνολο Αξονα 3	Διαφοροποίηση & Ποιότητα Ζωής	
411	Ανταγωνιστικότητα	Άρθρα 63 (α), 20 (β) (iii) και 28 του Καν. 1698/05
413	Ποιότητα ζωής / Διαφοροποίηση	Άρθρα 63 (α), 52 (α) (i), 53, 52 (α) (ii), 54, 52 (α) (iii), 55, 52 (β) (i), 56, 52 (β) (ii), 52 (β) (iii) του Καν. 1698/05
421	Συνεργασίες	Άρθρα 63 (β) και 65 του Καν. 1698/05
431	Λειτουργικά / Απόκτηση δεξιοτήτων και εμπύχωση	Άρθρα 63 (γ) του Καν. 1698/05
Σύνολο Αξονα 4	Leader	
Μέτρο 511	Τεχνική Βοήθεια	Άρθρα 66 παρ. 2 του Καν. 1698/05
	Ελληνικό Αγροτικό Δίκτυο	Άρθρα 66 παρ. 3 και 68 του Καν. 1698/05

5.2. Απαιτήσεις για το σύνολο ή μέρος των μέτρων

Σχετικά με την υπό εκτέλεση πράξεων/συμβάσεων (από την προηγούμενη περίοδο), περιλαμβανομένων των οικονομικών πτυχών, παρατίθεται σε συνέχεια πίνακας:

ΕΠΙΧΕΙΡΗΣΙΑΚΟ ΠΡΟΓΡΑΜΜΑ Γ' ΚΠΣ	ΑΞΟΝΑΣ / ΜΕΤΡΟ Γ' ΚΠΣ	ΠΕΡΙΓΡΑΦΗ	ΑΝΤΙΣΤΟΙΧΟ ΜΕΤΡΟ ΠΑΑ	ΑΡΧΙΚΟΙ ΠΡΟΫΠ/ΣΜΟΙ (€)	Π/Υ ΠΡΟΣ ΜΕΤΑΦΟΡΑ (€)
ΑΝΕΙΛΗΜΜΕΝΕΣ ΥΠΟΧΡΕΩΣΕΙΣ					
ΕΠΑΑ-ΑΥ	1.1	ΣΧΕΔΙΑ ΒΕΛΤΙΩΣΗΣ (ΕΠΑΑ-ΑΥ & ΠΕΠ)	121		230.000.000
ΕΠΑΑ-ΑΥ	2.1	Α' ΜΕΤΑΠΟΙΗΣΗ ΓΕΩΡΓΙΚΩΝ	123		4.000.000
ΕΠΑΑ-ΑΥ	3.1	ΝΕΟΙ ΑΓΡΟΤΕΣ	112		30.000.000
ΕΠΑΑ-ΑΥ	6.3	ΕΛΚΟΣ ΚΑΣΤΑΝΙΑΣ	227		2.000.000
A1. Ανειλημμένες Υποχρεώσεις ΕΠΑΑ-ΑΥ					266.000.000
ΕΠΑΑ	1	ΠΡΟΩΡΗ ΣΥΝΤΑΞΙΟΔΟΤΗΣΗ	113		0
ΕΠΑΑ	2	ΕΞΙΣΩΤΙΚΗ ΑΠΟΖΗΜΙΩΣΗ	211, 212		190.000.000
ΕΠΑΑ	3	ΓΕΩΡΓΟΠΕΡΙΒΑΛΛΟΝΤΙΚΑ	214		600.000.000
ΕΠΑΑ	4	ΔΑΣΩΣΕΙΣ ΓΕΩΡΓΙΚΩΝ ΓΑΙΩΝ	221		110.000.000
ΕΠΑΑ	5	ΤΗΡΗΣΗ ΠΡΟΤΥΠΩΝ	114		20.000.000
A2. Ανειλημμένες Υποχρεώσεις ΕΠΑΑ					920.000.000
A. ΣΥΝΟΛΟ ΑΝΕΙΛΗΜΜΕΝΩΝ ΥΠΟΧΡΕΩΣΕΩΝ					1.186.000.000
ΣΥΝΕΧΙΖΟΜΕΝΑ ΕΡΓΑ ΜΕΤΑΞΥ Γ' ΚΑΙ Δ' Π.Π.					
ΕΠΑΑ-ΑΥ	6.1	ΔΙΚΤΥΑ ΑΡΤΖΑΝ, ΑΜΑΤΟΒΟΥ Ν.ΚΙΛΚΙΣ	125	21.866.757	10.000.000

ΕΠΑΑ-ΑΥ	6.1	ΔΙΚΤΥΑ ΦΡΑΓΜΑΤΟΣ ΒΡΑΧΟΥ ΚΑΣΤΟΡΙΑΣ	125	14.600.000	5.000.000
ΕΠΑΑ-ΑΥ	6.2	ΕΛΕΓΧΟΣ ΠΟΙΟΤΗΤΑΣ ΥΔΑΤΩΝ ΠΟΤΑΜΩΝ ΜΑΚΕΔΟΝΙΑΣ, ΘΡΑΚΗΣ ΚΑΙ ΘΕΣΣΑΛΙΑΣ	125	2.600.000	1.000.000
ΕΠΑΑ-ΑΥ	6.2	ΑΡΔΕΥΤΙΚΟ ΔΙΚΤΥΟ ΣΕΡΡΩΝ -ΖΩΝΗ ΑΛΔΕΦΙΚΟΥ	125	15.351.845	2.000.000
ΕΠΑΑ-ΑΥ	6.2	ΔΙΚΤΥΑ ΛΕΚΑΝΟΠΕΔΙΟΥ ΙΩΑΝΝΙΝΩΝ	125	57.920.000	15.000.000
ΕΠΑΑ-ΑΥ	6.2	ΔΙΚΤΥΑ ΖΩΝΗΣ ΛΑΜΑΡΗΣ Ν.ΠΡΕΒΕΖΗΣ	125	15.742.000	5.000.000
ΕΠΑΑ-ΑΥ	6.2	ΛΙΜΝΟΔΕΞΑΜΕΝΗ ΣΚΟΠΕΛΟΥ	125	8.470.000	3.000.000
ΕΠΑΑ-ΑΥ	6.2	ΛΙΜΝΟΔΕΞΑΜΕΝΗ ΚΑΣΤΑΝΙΑΣ ΑΛΟΝΝΗΣΟΥ	125	13.263.000	4.000.000
ΕΠΑΑ-ΑΥ	6.2	ΕΜΠΛΟΥΤΙΣΜΟΣ ΚΑΡΣΤΙΚΟΥ ΣΥΣΤΗΜΑΤΟΣ ΥΠΕΡΕΙΑΣ ΛΑΡΙΣΣΑΣ - ΟΡΦΑΝΩΝ ΚΑΡΔΙΤΣΑΣ	125	3.734.000	1.000.000
ΕΠΑΑ-ΑΥ	6.2	ΥΔΡΟΔΟΤΗΣΗ ΚΩΠΑΪΔΙΚΟΥ ΠΕΔΙΟΥ ΑΠΟ ΛΙΜΝΗ ΥΛΙΚΗ Ν.ΒΟΙΩΤΙΑΣ	125	10.700.000	2.000.000
ΕΠΑΑ-ΑΥ	6.2	ΔΙΚΤΥΟ ΑΝΟΙΚΤΩΝ ΔΙΩΡΥΓΩΝ ΠΕΔΙΑΔΑΣ ΜΟΡΝΟΥ ΦΩΚΙΔΑΣ	125	15.536.035	4.000.000
ΕΠΑΑ-ΑΥ	6.2	ΦΡΑΓΜΑ ΦΕΡΕΚΑΜΠΟΥ ΣΚΥΡΟΥ	125	12.014.630	2.000.000
ΕΠΑΑ-ΑΥ	6.2	ΦΡΑΓΜΑ ΑΣΩΠΟΥ ΚΟΡΙΝΘΙΑΣ	125	49.950.000	20.000.000
ΕΠΑΑ-ΑΥ	6.2	ΦΡΑΓΜΑ ΚΟΡΗΣ ΓΕΦΥΡΙ ΧΙΟΥ	125	18.535.304	2.000.000
ΕΠΑΑ-ΑΥ	6.2	ΦΡΑΓΜΑ - ΤΑΜΙΕΥΤΗΡΑΣ ΚΡΗΤΗΝΙΑΣ ΡΟΔΟΥ	125	17.881.500	3.000.000
ΕΠΑΑ-ΑΥ	6.2	ΦΡΑΓΜΑ ΣΧΟΙΝΑ ΚΑΡΠΑΘΟΥ	125	10.460.000	4.000.000
ΕΠΑΑ-ΑΥ	6.2	ΔΙΚΤΥΑ ΦΡΑΓΜΑΤΟΣ ΦΑΝΕΡΩΜΕΝΗΣ ΜΕΣΣΑΡΑΣ	125	27.826.250	7.000.000
ΕΠΑΑ-ΑΥ	6.2	ΦΡΑΓΜΑ ΠΛΑΚΙΩΤΙΣΣΑΣ ΗΡΑΚΛΕΙΟΥ	125	29.700.000	8.000.000
ΕΠΑΑ-ΑΥ	6.2	ΦΡΑΓΜΑ ΒΑΛΣΑΜΙΩΤΗ ΧΑΝΙΩΝ	125	26.247.211	13.000.000
ΕΠΑΑ-ΑΥ	4.6	ΜΟΥΣΕΙΟ	323	3.000.000	2.000.000
B1. Συνεχιζόμενα Έργα ΕΠΑΑ-ΑΥ			20	375.398.532	113.000.000

<u>ΠΕΠ</u>				
ΠΕΠ ΑΜΘ	ΚΑΤΑΣΚΕΥΗ ΦΡΑΓΜΑΤΟΣ ΙΑΣΙΟΥ	125	18.453.345	2.000.000
	ΚΑΤΑΣΚΕΥΗ ΦΡΑΓΜΑΤΟΣ ΜΑΡΜΑΡΑ (ΑΚΡΟΠΟΤΑΜΟΥ)	125	10.961.544	3.000.000
	ΚΑΤΑΓΡΑΦΗ ΤΩΝ ΘΡΕΠΤΙΚΩΝ ΣΤΟΙΧΕΙΩΝ ΤΩΝ ΒΑΡΕΩΝ ΜΕΤΑΛΛΩΝ ΚΑΙ ΤΩΝ ΥΔΡΟΔΥΝΑΜΙΚΩΝ ΙΔΙΟΤΗΤΩΝ ΕΔΑΦΩΝ ΓΙΑ ΤΗΝ ΟΡΘΟΛΟΓΙΚΗ ΧΡΗΣΗ ΛΙΠΑΣΜΑΤΩΝ ΚΑΙ ΝΕΡΟΥ ΚΑΙ ΠΑΡΑΓΩΓΗ ΠΡΟΪΟΝΤΩΝ ΑΣΦΑΛΕΙΑΣ ΣΤΗΝ ΠΕΡΙΦΕΡΕΙΑ ΑΜΘ	125	4.748.672	500.000
ΠΕΠ ΔΜ	ΤΑΜΙΕΥΤΗΡΑΣ ΠΑΡΟΡΙΟΥ Ν. ΦΛΩΡΙΝΑΣ	125	5.620.808	4.000.000
	ΚΑΤΑΣΚΕΥΗ ΛΙΜΝΟΔΕΞΑΜΕΝΗΣ ΑΝΑΡΡΑΧΗΣ	125	5.720.000	720.000
ΠΕΠ Η	ΕΓΓΕΙΟΒΕΛΤΙΩΤΙΚΟ ΕΡΓΟ ΒΑΘΥΠΕΔΟΥ ΑΜΜΟΥΔΙΑΣ Ν. ΠΡΕΒΕΖΑΣ	125	9.445.000	4.400.000
ΠΕΠ Θ	ΦΡΑΓΜΑ ΣΥΓΚΕΝΤΡΩΣΗΣ ΝΕΡΟΥ ΣΤΟ ΡΕΜΑ ΜΑΥΡΟΜΑΤΙ ΔΗΜΟΥ ΣΟΥΡΠΗΣ ΝΟΜΟΥ ΜΑΓΝΗΣΙΑΣ	125	10.400.000	5.000.000
	ΟΛΟΚΛΗΡΩΣΗ ΦΡΑΓΜΑΤΟΣ ΑΓΙΟΝΕΡΙΟΥ	125	9.320.144	4.300.000
	ΦΡΑΓΜΑ ΛΗΘΑΙΟΥ Ν. ΤΡΙΚΑΛΩΝ	125	6.668.153	4.500.000
ΠΕΠ ΔΕ	ΚΑΤΑΣΚΕΥΗ ΛΙΜΝΟΔΕΞΑΜΕΝΗΣ ΚΑΙ ΑΡΔΕΥΤΙΚΟΥ ΔΙΚΤΥΟΥ ΣΤΗ ΘΕΣΗ ΝΤΑΣΚΑ ΕΡΥΜΑΝΘΕΙΑΣ ΔΗΜΟΥ ΤΡΙΤΑΙΑΣ	125	8.506.663	3.000.000
ΠΕΠ ΣΕ	ΔΙΚΤΥΑ ΛΙΛΑΙΑΣ ΝΟΜΟΥ ΦΩΚΙΔΑΣ	125	6.035.297	2.300.000
ΠΕΠ Π	ΛΙΜΝΟΔΕΞΑΜΕΝΗ ΚΑΤΩ ΠΙΤΣΩΝ Ν. ΚΟΡΙΝΘΙΑΣ	125	1.760.278	450.000
ΠΕΠ ΒΑ	ΚΑΤΑΣΚΕΥΗ ΦΡΑΓΜΑΤΟΣ ΚΑΛΑΜΩΤΗΣ ΝΗΣΟΥ ΧΙΟΥ - ΑΓΩΓΟΣ ΜΕΤΑΦΟΡΑΣ ΝΕΡΟΥ	125	15.279.418	3.000.000
ΠΕΠ ΝΑ	ΑΞΙΟΠΟΙΗΣΗ ΛΙΜΝΟΔΕΞΑΜΕΝΗΣ ΛΙΒΑΔΙΟΥ ΝΗΣΟΥ ΠΑΤΜΟΥ	125	2.390.000	890.000

	ΦΡΑΓΜΑ ΑΝΑΣΧΕΣΗΣ-ΕΜΠΛΟΥΤΙΣΜΟΥ ΣΤΗ ΘΕΣΗ ΡΟΥΚΟΥΝΑ ΝΗΣΟΥ ΑΝΑΦΗΣ	125	3.912.065	1.412.000
B1.	Συνεχιζόμενα Έργα ΠΕΠ	15	119.221.387	39.472.000
B.	ΣΥΝΟΛΟ ΣΥΝΕΧΙΖΟΜΕΝΩΝ ΕΡΓΩΝ	35	119.221.387	152.472.000
ΓΕΝΙΚΟ ΣΥΝΟΛΟ	ΣΥΝΕΧΙΖΟΜΕΝΩΝ ΕΡΓΩΝ & ΑΝΕΙΛΗΜΜΕΝΩΝ ΥΠ. (A+B)			1.338.472.000

ΜΟΝΟ ΕΘΝΙΚΕΣ ΠΙΣΤΩΣΕΙΣ

ΕΠΑΑ	1	ΠΡΟΩΡΗ ΣΥΝΤΑΞΙΟΔΟΤΗΣΗ	113		800.000.000
------	---	-----------------------	-----	--	-------------

Τα ανωτέρω αναφερόμενα ποσά στον πίνακα είναι ενδεικτικά και είναι τα μέγιστα προϋπολογιζόμενα. Τα ποσά αυτά τελούν υπό την αίρεση της έγκρισης του αιτήματος της χώρας για την δυνατότητα παράτασης καταβολής πληρωμών της τρέχουσας προγραμματικής περιόδου μέχρι 31/12/2009. Με την έγκριση του αιτήματος τα ποσά αυτά θα αναθεωρηθούν με δεδομένο ότι μεγάλο τμήμα των πληρωμών θα καλυφθεί από τις πιστώσεις της Γ' Προγραμματικής Περιόδου.

- Επιβεβαιώνεται ότι, για το Άρθρο 28 και ειδικότερα σε ό,τι αφορά τα δασοκομικά προϊόντα, καθώς και για το Άρθρο 52 (Μέτρα 311,312 και 313), διασφαλίζεται η τήρηση των διαδικασιών κρατικής ενίσχυσης και των ουσιαστικών κριτηρίων συμβατότητας και, ιδίως των ανώτατων ορίων ενίσχυσης της συνολικής δημόσιας στήριξης σύμφωνα με τα άρθρα 87 έως 89 της συνθήκης.
- Επιβεβαιώνεται ότι οι απαιτήσεις πολλαπλής συμμόρφωσης, οι οποίες διέπουν την εφαρμογή σειράς μέτρων αγροτικής ανάπτυξης, είναι ταυτόσημες με αυτές που προβλέπονται στον Καν. (ΕΚ) 1782/2003.
- Σε ό,τι αφορά την επιβεβαίωση των κοστολογίων, σύμφωνα με το Άρθρο 48, παράγραφος 2 του Καν. 1974/2006, δηλώνουμε ότι τα κοστολόγια για τα Μέτρα των ακόλουθων Άρθρων του Καν.1698/2005 επιβεβαιώνονται ή επιβεβαιώθηκαν ως εξής:
 - Άρθρο 31 «Τήρηση προτύπων βασισμένων στην κοινοτική νομοθεσία» Αφορά μόνο ανειλημμένες υποχρεώσεις και ισχύουν τα σχετικά κοστολόγια, που εφαρμόστηκαν στο Έγγραφο Προγραμματισμού Αγροτικής Ανάπτυξης 2000-2006 (ΕΠΑΑ).
 - Άρθρο 38 «Ενισχύσεις για NATURA 200 και ως προς την Οδηγία 2000/60/ΕΚ». Στη φάση αυτή αποσύρεται το Τεχνικό Δελτίο του Μέτρου και από την έναρξη του ΠΑΑ δε θα εφαρμοσθεί. Θα επανυποβληθεί σε μια από τις αναθεωρήσεις του ΠΑΑ.
 - Άρθρο 39 «Γεωργοπεριβαλλοντικές ενισχύσεις». Πραγματοποιήθηκε σχετική μελέτη από το Γεωπονικό Πανεπιστήμιο Αθηνών και επιβεβαιώθηκαν τα στοιχεία και το κοστολόγιο. Η μελέτη παρελήφθη από τη Διαχειριστική Αρχή του Εγγράφου Προγραμματισμού Αγροτικής Ανάπτυξης με σχετική Απόφαση του Ειδικού Γραμματέα. Η μελέτη αυτή βρίσκεται στο σχετικό Παράρτημα του ΠΑΑ.
 - Άρθρο 40 «Καλή διαβίωση των ζώων». Το Μέτρο αποσύρεται και θα υποβληθεί σε κάποια από τις φάσεις αναθεώρησης του ΠΑΑ, όταν θα υπάρξει σχετική ετοιμότητα για το Μέτρο.
 - Σημειώνεται ότι σε ό,τι αφορά τα γεωργικά Μέτρα, πέραν των όσων απαιτούνται σύμφωνα με το Άρθρο 48, παράγραφος 2, εκπονήθηκαν μελέτες για τα κοστολόγια και ύψος ενίσχυσης, όπως περιγράφεται

ανωτέρω για το Άρθρο 39, και για τα Μέτρα των Άρθρων 32 (Συμμετοχή γεωργών σε προγράμματα ποιότητας τροφίμων) και 37 (πληρωμές για φυσικά μειονεκτήματα σε ορεινές και άλλες μειονεκτικές περιοχές).

- Άρθρα 43, 45 και 46. Έχουν πραγματοποιηθεί για τα Μέτρα αυτά σχετικές μελέτες από την εταιρεία “Ενβίφοι” και επιβεβαιώθηκαν τα στοιχεία και τα κοστολόγια. Οι μελέτες έγιναν αποδεκτές από τη Δ/νση Ανάπτυξης Δασικών Πόρων με Απόφαση της Γενικής Διεύθυνσης Ανάπτυξης και Προστασίας Δασών και Φυσικού Περιβάλλοντος. Οι μελέτες αυτές βρίσκονται στο σχετικό Παράρτημα του ΠΑΑ.
- Σημειώνεται ότι τα Μέτρα των Άρθρων 44 «Πρώτη εγκατάσταση γεωργοδασικών συστημάτων σε γεωργική γη» και 47 «Δασοπεριβαλλοντικές πληρωμές» δε θα εφαρμοσθούν στη φάση αυτή, γι’αυτό και δεν εκπονήθηκαν σχετικές μελέτες κοστολογίων κλπ. για τα υπόψη Μέτρα.

5.2.1. Τεκμηρίωση των επιλογών που αντικατοπτρίζουν την επιλογή των προτεραιοτήτων με βάση τις κατά περιοχή ανάγκες και τα διαρθρωτικά μειονεκτήματα που έχουν προσδιορισθεί

Στο κεφάλαιο 4 παρουσιάζεται αναλυτικά η συνολική αναπτυξιακή στρατηγική του Προγράμματος. Με βάση το περιεχόμενο του κεφαλαίου αυτού αλλά και το περιεχόμενο του κεφαλαίου 3 «Ανάλυση της κατάστασης από την άποψη των πλεονεκτημάτων και αδυναμιών» προκύπτει το συμπέρασμα ότι δύο τομείς της φυτικής παραγωγής εκτιμάται ότι θα πληγούν ιδιαίτερα από την αναδιάρθρωση της ΚΑΠ. Οι τομείς αυτοί είναι ο τομέας του καπνού που είναι ήδη ορατές οι επιπτώσεις σε όρους καλλιεργούμενων εκτάσεων και αριθμού παραγωγών (σημαντική μείωση των δύο μεγεθών) και του βάμβακος που οι επιπτώσεις την παρούσα χρονική περίοδο είναι ορατές μόνο σε όρους όγκου παραγωγής και όχι μείωσης των καλλιεργούμενων εκτάσεων.

Για την αντιμετώπιση των επιπτώσεων αυτών έχουν μεταφερθεί στο πρόγραμμα από τον πρώτο πυλώνα συνολικά 694,2ΜΕυρώ για τις περιοχές που υπήρχε σημαντική παραγωγή αυτών των προϊόντων.

Αναλυτικά κατ' έτος οι πόροι φαίνονται στον παρακάτω πίνακα

	2007	2008	2009	2010	2011	2012	2013	ΣΥΝΟΛΟ
ΚΑΠΝΟΣ					189.440.500	189.440.500	189.440.500	568.321.500
ΒΑΜΒΑΚΙ	18.000.000	18.000.000	18.000.000	18.000.000	18.000.000	18.000.000	18.000.000	126.000.000
								694.321.500

Ειδικότερα ανά τομέα σημειώνονται τα ακόλουθα:

ΤΟΜΕΑΣ ΒΑΜΒΑΚΙΟΥ

Με την εφαρμογή της νέας ΚΑΠ στον τομέα του βαμβακιού, δεν υπήρξαν σημαντικές μεταβολές στην καλλιεργούμενη έκταση στις βαμβακοπαραγωγικές περιοχές της χώρας. Έτσι η συνολικά καλλιεργηθείσα έκταση του 2006 (η πρώτη χρονιά εφαρμογής της νέας ΚΑΠ), αυξήθηκε ελαφρά σε σχέση με αυτή του 2005 όταν δηλαδή ίσχυε ακόμη το παλαιό σύστημα ενίσχυσης στην παραγωγή .

Όμως αισθητή ήταν η μεταβολή στη συνολική παραγωγή σύσπορου βαμβακιού (μειωμένη κατά 20-25 % περίπου εν σχέσει με το 2005), κάτι που αποδίδεται, εκτός των αντίξων καιρικών συνθηκών που επικράτησαν, και στο γεγονός ότι οι καλλιεργητές βαμβακιού ακολούθησαν λιγότερο εντατικές πρακτικές καλλιέργειας, αφού ούτως ή άλλως το αυξημένο κόστος δεν τους επέτρεπε μεγαλύτερο κέρδος από

τυχόν μεγαλύτερη παραγωγή. Η χορηγούμενη εξ άλλου συνδεδεμένη ενίσχυση ανά εκτάριο είναι ανεξάρτητη από τον όγκο παραγωγής.

Τα χαρακτηριστικά αυτά στον τομέα του βαμβακιού ισχύουν σε γενικές γραμμές και για την καλλιεργητική περίοδο 2007 για την οποία δεν είναι ακόμη διαθέσιμα τα ανά περιοχή (νομό) αναλυτικά στοιχεία για την καλλιεργούμενη έκταση.

Στον πίνακα που ακολουθεί αποτυπώνονται οι καλλιεργούμενες εκτάσεις ανά νομό που ουσιαστικά καλύπτουν το σύνολο της παραγωγής της χώρας, για τις καλλιεργητικές περιόδους 2005/06 και 2006/07 αντίστοιχα.

ΠΙΝΑΚΑΣ

Νομοί	Εκτάρια	
	Περίοδος 2005-2006	Περίοδος 2006-2007
Αιτ/νίας	5.696	4.289
Αττικής	684	823
Βοιωτίας	26.752	27.685
Εύβοιας	1.627	1.526
Φθιώτιδας	24.619	17.173
Φωκίδας	137	78
Ηλείας	1.908	1.757
Άρτας	147	113
Πρέβεζας	304	367
Καρδίτσας	54.610	54.902
Λάρισας	66.884	63.386
Μαγνησίας	11.983	10.734
Τρικάλων	14.134	14.698
Δράμας	8.506	9.891
Ημαθίας	14.230	16.151
Θεσσαλονίκης	15.589	20.569
Καβάλας	965	1.117
Κιλκίς	8.224	9.038
Πέλλας	17.280	18.069

Περίας	5.153	5.820
Σερρών	33.099	37.290
Χαλκιδικής	1.478	1.891
Έβρου	16.672	25.668
Ξάνθης	4.289	5.504
Ροδόπης	23.137	28.655
ΣΥΝΟΛΟ	358.107	377.194

Για τις περιοχές αυτές έχει ληφθεί ιδιαίτερη μέριμνα με στόχο την μακροπρόθεσμη διασφάλιση της βιωσιμότητας της Γεωργικής δραστηριότητας με δεδομένο ότι δεν μπορεί να εκτιμηθεί στην παρούσα φάση το περιεχόμενο της νέας αναθεώρησης της ΚΑΠ μετά το 2013 που ενδεχομένως να οδηγήσει σε μείωση των άμεσων ενισχύσεων και έχουν προγραμματισθεί μια σειρά έργων και δράσεων που εστιάζονται στην σημαντική αύξηση των πόρων που διατίθενται για την αναβάθμιση των υποδομών με προεξέχουσα την κατασκευή σειράς αρδευτικών έργων που θα συμβάλλουν στην σημαντική μείωση του κόστους παραγωγής (χωρίς αύξηση των αρδευόμενων εκτάσεων) με διακοπή της λειτουργίας των γεωτρήσεων .

Την Τέταρτη προγραμματική περίοδο προγραμματίζονται μία σειρά αρδευτικών έργων στους νομούς Λαρίσης , Καρδίτσας, Βοιωτίας Πέλλας, Κιλκίς , Τρικάλων και στη Ροδόπη

Εκτός των προναφερθέντων παρεμβάσεων, προτεραιότητα υπαγωγής στο μέτρο 121 «Εκσυγχρονισμός γεωργικών εκμεταλλεύσεων» θα δοθεί σε παραγωγούς που προβαίνουν σε αναδιάρθρωση της καλλιέργειας βάμβακος

Με δεδομένη την μεγάλη γεωγραφική διασπορά της καλλιέργειας βάμβακος στη χώρα δεν κρίνεται σκόπιμο να προβλεφθεί τουλάχιστον αρχικά αυξημένο ποσό πόρων μέσω των Άξόνων 3 και 4

Για τον τομέα του βάμβακος σε επίπεδο ετήσιας έκθεσης, θα παρουσιάζονται οι δείκτες εκροών και νομικών δεσμεύσεων - πληρωμών που υλοποιούνται στις ανωτέρω περιοχές. Η παρακολούθηση σε ετήσια βάση και απολογιστικά, θα επιτρέψει τον πλήρη έλεγχο της διάθεσης των πόρων που μεταφέρθηκαν από τον πρώτο πυλώνα και ανέρχονται συνολικά σε 126ΜΕυρώ.

Παράλληλα στο πλαίσιο της ενδιάμεσης αξιολόγησης θα υπάρξει σύγκριση του ύψους των πόρων που διατέθηκαν στις ανωτέρω περιοχές την Τέταρτη Προγραμματική περίοδο σε σχέση με τους πόρους που διατέθηκαν την Τρίτη Προγραμματική περίοδο.

Με δεδομένη την μεγάλη γεωγραφική διασπορά της καλλιέργειας βάμβακος στη χώρα δεν κρίνεται σκόπιμο να προβλεφθεί τουλάχιστον αρχικά αυξημένο ποσό πόρων μέσω των Άξόνων 3 και 4

ΤΟΜΕΑΣ ΚΑΠΝΟΥ

Με την εφαρμογή της νέας ΚΑΠ στον τομέα του καπνού, υπήρξε σημαντική μείωση τόσο στον αριθμό καπνοπαραγωγών στο σύνολο της χώρας, της τάξης του 36,82%, όσο και στην καλλιεργούμενη έκταση στις καπνοπαραγωγικές περιοχές, της τάξης του 37,08%. Έτσι η καλλιεργηθείσα έκταση από 48.215 εκτάρια που ήταν το 2005 μειώθηκε σε 17.876 εκτάρια το 2006 (πρώτη χρονιά εφαρμογής της ΚΑΠ). Ανάμεσα στις κυριότερες ποικιλίες καπνού που καλλιεργούνται στη χώρα μας, η μεγαλύτερη μείωση παρατηρήθηκε στην ποικιλία Βιρτζίνια, της οποίας η καλλιέργεια σχεδόν εγκαταλείφθηκε (μείωση των καλλιεργούμενων εκτάσεων κατά 98,16%). Οι καλλιεργούμενες εκτάσεις των ποικιλιών Μπασμάς και Κατερίνης μειώθηκαν κατά 44,67% και 41,15% αντίστοιχα.

Η ποικιλία Βιρτζίνια εμφανίζει μείωση μεγαλύτερη από 90% ενώ οι ποικιλίες Berley, Κλασικά Ελασσόνας, Αγρινίου, Τσεμπέλια - Μαύρα, Σοχούμια ξεπερνούν το 95%, αγγίζοντας σχεδόν το 100%. Μόνο οι ποικιλίες Μπασμάς και Κατερίνης εμφανίζουν μείωση κατά 50% περίπου, καθώς η εμπορική τους αξία και μόνον μπορεί ενδεχομένως να στηρίξει την καλλιέργεια.

ΝΟΜΟΣ	ΠΟΙΚΙΛΙΑ	ΑΡΙΘΜ. ΠΑΡΑΓΩΓΩΝ			ΕΚΤΑΣΗ (Ha)		
		2005	2006	% Μεταβολή	2005	2006	% Μεταβολή
ΕΒΡΟΥ	ΜΠΑΣΜΑΣ	404	218	-46%	432	262	-39%
	ΒΙΡΤΖΙΝΙΑ	4	0	-100%	19	0	-100%
ΡΟΔΟΠΗΣ	ΜΠΑΣΜΑΣ	7.477	6.358	-15%	6.456	5.885	-9%
	ΒΙΡΤΖΙΝΙΑ	38	0	-100%	113	0	-100%
ΞΑΝΘΗΣ	ΜΠΑΣΜΑΣ	4.442	3.541	-20%	2.878	2.430	-16%
	ΒΙΡΤΖΙΝΙΑ	40	5	-88%	108	21	-81%
ΔΡΑΜΑΣ	ΜΠΑΣΜΑΣ	384	239	-38%	444	234	-47%
	ΜΠΕΡΛΕΥ	1	0	-100%	5	0	-100%
	ΒΙΡΤΖΙΝΙΑ	4	1	-75%	38	1	-98%
ΚΑΒΑΛΑΣ	ΜΠΑΣΜΑΣ	544	184	-66%	496	223	-55%
ΣΕΡΡΩΝ	ΜΠΑΣΜΑΣ	3.394	2.148	-37%	4.242	2.085	-51%
	ΚΑΤΕΡΙΝΗΣ	101	88	-13%	130	78	-40%
	ΚΑΤΕΡΙΝΗΣ (Σ79)	554	7	-99%	507	5	-99%
	ΒΙΡΤΖΙΝΙΑ	0	5		0	4	
	ΜΠΕΡΛΕΥ	1	1	0%	5	1	-85%
ΗΜΑΘΙΑΣ	ΚΑΤΕΡΙΝΗΣ	768	314	-59%	958	430	-55%
	ΚΑΤΕΡΙΝΗΣ (Σ79)	0	1		0	1	
	ΜΠΕΡΛΕΥ	236	0	-100%	358	0	-100%
	ΒΙΡΤΖΙΝΙΑ	62	2	-97%	93	2	-98%
ΘΕΣ/ΝΙΚΗΣ	ΜΠΑΣΜΑΣ	1.229	131	-89%	1.467	163	-89%
	ΚΑΤΕΡΙΝΗΣ	0	12		0	16	
	ΚΑΤΕΡΙΝΗΣ (Σ79)	0	3		0	5	
ΚΙΛΙΚΙΑΣ	ΒΙΡΤΖΙΝΙΑ	263	0	-100%	537	0	-100%
	ΜΠΑΣΜΑΣ	529	64	-88%	605	59	-90%
	ΚΑΤΕΡΙΝΗΣ	11	37	236%	11	50	336%
	ΚΑΤΕΡΙΝΗΣ (Σ79)	249	4	-98%	191	8	-96%
	ΚΛΑΣΣΙΚΗ	1	2	100%	1	1	27%
ΠΕΛΛΑΣ	ΒΙΡΤΖΙΝΙΑ	491	8	-98%	968	7	-99%
	ΜΠΑΣΜΑΣ	660	1	-100%	485	1	-100%
	ΚΛΑΣΣΙΚΗ	635	0	-100%	388	0	-100%
	ΚΑΤΕΡΙΝΗΣ	0	8		0	8	
ΠΙΕΡΙΑΣ	ΜΠΕΡΛΕΥ	1.178	0	-100%	1.730	0	-100%
	ΒΙΡΤΖΙΝΙΑ	190	0	-100%	221	0	-100%
	ΚΑΤΕΡΙΝΗΣ	6.210	3.442	-45%	7.674	4.594	-40%
ΧΑΛΚΙΔΙΚΗΣ	ΜΠΕΡΛΕΥ	1	0	-100%	1	0	-100%
	ΜΠΑΣΜΑΣ	128	7	-95%	106	6	-94%
	ΚΑΤΕΡΙΝΗΣ	0	1		0	1	
ΓΡΕΒΕΝΩΝ	ΒΙΡΤΖΙΝΙΑ	9	0	-100%	13	0	-100%
	ΜΠΑΣΜΑΣ	699	105	-85%	949	128	-86%
ΚΑΣΤΟΡΙΑΣ	ΚΑΤΕΡΙΝΗΣ	0	33		0	45	
	ΚΑΤΕΡΙΝΗΣ (Σ79)	0	1		0	1	
ΚΟΖΑΝΗΣ	ΜΠΑΣΜΑΣ	127	61	-52%	145	89	-38%
	ΚΑΤΕΡΙΝΗΣ	0	1		0	0	
	ΜΠΑΣΜΑΣ	1.253	268	-79%	1.533	328	-79%
	ΚΑΤΕΡΙΝΗΣ	0	6		0	7	
	ΚΑΤΕΡΙΝΗΣ (Σ79)	0	5		0	4	
ΦΛΩΡΙΝΑΣ	ΒΙΡΤΖΙΝΙΑ	0	24		0	27	
	ΚΛΑΣΣΙΚΗ	0	1		0	4	
	ΜΠΑΣΜΑΣ	184	16	-91%	131	19	-86%
ΦΛΩΡΙΝΑΣ	ΒΙΡΤΖΙΝΙΑ	0	1		0	1	
	ΚΑΤΕΡΙΝΗΣ	0	7		0	7	

ΚΑΡΔΙΤΣΑΣ	ΚΑΤΕΡΙΝΗΣ	23	2	-91%	9	1	-91%
	ΕΛΑΣΣΩΝΑ	65	0	-100%	48	0	-100%
	ΜΠΕΡΛΕΥ	7	0	-100%	9	0	-100%
	ΒΙΡΤΖΙΝΙΑ	897	5	-99%	1.290	9	-99%
ΛΑΡΙΣΣΑ	ΜΠΑΣΜΑΣ	824	12	-99%	871	13	-98%
	ΚΑΤΕΡΙΝΗΣ	739	380	-49%	653	402	-39%
	ΚΑΤΕΡΙΝΗΣ (Σ79)	0	34		0	30	
	ΚΛΑΣΣΙΚΗ	116	0	-100%	74	0	-100%
	ΕΛΑΣΣΩΝΑ	97	1	-99%	83	1	-99%
ΜΑΓΝΗΣΙΑΣ	ΒΙΡΤΖΙΝΙΑ	278	0	-100%	348	0	-100%
	ΒΙΡΤΖΙΝΙΑ	2	0	-100%	3	0	-100%
ΤΡΙΚΑΛΩΝ	ΜΠΑΣΜΑΣ	30	3	-90%	26	3	-89%
	ΕΛΑΣΣΩΝΑ	6	1	-83%	8	3	-67%
	ΚΑΤΕΡΙΝΗΣ	0	4		0	4	
ΑΡΤΑΣ	ΒΙΡΤΖΙΝΙΑ	638	20	-97%	791	33	-96%
	ΚΑΤΕΡΙΝΗΣ	82	0	-100%	38	0	-100%
	ΤΣΕΜΠΕΛΙΑ	28	0	-100%	11	0	-100%
	ΒΙΡΤΖΙΝΙΑ	11	0	-100%	16	0	-100%
ΙΩΑΝΝΙΝΩΝ	ΚΑΤΕΡΙΝΗΣ	32	0	-100%	16	0	-100%
ΠΡΕΒΕΖΑ	ΚΑΤΕΡΙΝΗΣ	15	0	-100%	5	0	-100%
	ΤΣΕΜΠΕΛΙΑ	3	0	-100%	2	0	-100%
	ΒΙΡΤΖΙΝΙΑ	1	0	-100%	1	0	-100%
ΑΙΤ/ΝΙΑΣ	ΜΠΑΣΜΑΣ	660	0	-100%	292	0	-100%
	ΚΑΤΕΡΙΝΗΣ	49	1	-98%	21	0	-99%
	ΚΑΤΕΡΙΝΗΣ (Σ79)	1.693	18	-99%	680	10	-99%
	ΜΥΡ. ΑΓΡΙΝΙΟΥ	1.028	15	-99%	680	9	-99%
	ΤΣΕΜΠΕΛΙΑ	407	0	-100%	178	0	-100%
	ΒΙΡΤΖΙΝΙΑ	5.643	1	-100%	4.054	1	-100%
ΒΟΙΩΤΙΑΣ	ΜΑΥΡΑ	2	0	-100%	1	0	-100%
	ΒΙΡΤΖΙΝΙΑ	106	2	-98%	149	3	-98%
ΕΥΡΥΤΑΝΙΑΣ	ΚΑΤΕΡΙΝΗΣ	146	0	-100%	43	0	-100%
	ΒΙΡΤΖΙΝΙΑ	6	0	-100%	1	0	-100%
ΦΘΙΩΤΙΔΑΣ	ΚΑΤΕΡΙΝΗΣ	58	0	-100%	30	0	-100%
	ΤΣΕΜΠΕΛΙΑ	2	0	-100%	3	0	-100%
	ΜΑΥΡΑ	14	0	-100%	15	0	-100%
	ΒΙΡΤΖΙΝΙΑ	2.197	55	-97%	3.086	91	-97%
ΦΩΚΙΔΑΣ	ΒΙΡΤΖΙΝΙΑ	73	6	-92%	106	23	-79%
ΑΡΓΟΛΙΔΑΣ	ΜΑΥΡΑ	108	0	-100%	63	0	-100%
	ΒΙΡΤΖΙΝΙΑ	33	0	-100%	37	0	-100%
ΚΟΡΙΝΘΙΑΣ	ΜΑΥΡΑ	23	0	-100%	8	0	-100%
	ΒΙΡΤΖΙΝΙΑ	2	0	-100%	1	0	-100%
ΛΑΚΩΝΙΑΣ	ΒΙΡΤΖΙΝΙΑ	23	0	-100%	24	0	-100%
ΣΥΝΟΛΟ ΧΩΡΑΣ		48.668	17.921	-63%	48.215	17.876	-63%

Τα χαρακτηριστικά αυτά στον τομέα του καπνού ισχύουν σε γενικές γραμμές και για την καλλιεργητική περίοδο του 2007, για την οποία δεν είναι ακόμη διαθέσιμα τα ανά νομό αντίστοιχα αναλυτικά στοιχεία.

Οι καπνοπαραγωγικές περιοχές της χώρας αναμένεται να αντιμετωπίσουν εντονότερο πρόβλημα μετά το 2010, που θα διακοπούν οι άμεσες ενισχύσεις προς τους παραγωγούς.

Όπως φαίνεται και στους πίνακες και τα διαγράμματα που ακολουθούν, οι σημαντικότεροι από άποψη αριθμού καπνοκαλλιεργητών και καλλιεργούμενων εκτάσεων νομοί είναι οι νομοί Ροδόπης, Πιερίας, Σερρών, Αιτωλοακαρνανίας, Ξάνθης, Φθιώτιδας, Πέλλας, Λάρισσας, Θεσσαλονίκης και Κοζάνης.

Καπνοπαραγωγές περιοχές όπως η Αιτωλοακαρνανία, η Φθιώτιδα, το Κιλκίς, η Θεσσαλονίκη (περιοχή Λαγκαδά) και η Καρδίτσα φαίνεται να έχουν εγκαταλείψει τελείως την καλλιέργεια καπνού και οι παραγωγοί θα πρέπει να αναζητήσουν άλλες παραγωγικές δραστηριότητες, ώστε – εκτός από την ενιαία ενίσχυση - να έχουν και εισόδημα από την αγορά.

Αλλά και στις περιοχές όπου καλλιεργούνται τα ανατολικού τύπου καπνά όπως Πιερία, Ξάνθη και Ροδόπη, η παραγωγή μειώθηκε κατά 47% στην ποικιλία «Μπασμάς» και κατά 52% στα «Κατερίνης».

Από όλες τις εγχώριες ποικιλίες, εμπορικό και μάλιστα εξαγωγικό μέλλον έχουν μόνον οι εκλεκτές ποικιλίες ανατολικού τύπου που παράγονται στη Μακεδονία και ιδίως στην Ανατολική Μακεδονία και στη Θράκη. Τα υπόλοιπα, συμπεριλαμβανομένων και των εγχώριων Βιρτζίνια, είναι χαμηλής εμπορικής αξίας.

ΣΕΙΡΑ ΣΗΜΑΝΤΙΚΟΤΗΤΑΣ ΝΟΜΩΝ ΩΣ ΠΡΟΣ ΤΙΣ ΚΑΛΛΙΕΡΓΟΥΜΕΝΕΣ ΕΚΤΑΣΕΙΣ

Α/Α	ΝΟΜΟΣ	ΑΡΙΘΜΟΣ ΠΑΡΑΓΩΓΩΝ				ΕΚΤΑΣΗ (Ha)		ΜΕΣΟΙ ΟΡΟΙ ετών 2005-2006	
		2005		2006		2005		2006	
		2005	2006	2005	2006	2005-2006	2005-2006		
1	ΡΟΔΟΠΗΣ	7.515	6.358	6.568,9	5.885,2	6.937	6.227,1		
2	ΠΙΕΡΙΑΣ	6.211	3.442	7.675,2	4.593,6	4.827	6.134,4		
3	ΣΕΡΡΩΝ	4.050	2.249	4.884,3	2.173,6	3.150	3.529,0		
4	ΑΙΤ/ΝΙΑΣ	9.480	35	5.905,4	20,3	4.758	2.962,8		
5	ΞΑΝΘΗΣ	4.482	3.546	2.985,4	2.451,0	4.014	2.718,2		
6	ΦΘΙΩΤΙΔΑΣ	2.271	55	3.134,2	91,3	1.163	1.612,7		
7	ΠΕΛΛΑΣ	2.663	9	2.823,8	9,6	1.336	1.416,7		
8	ΛΑΡΙΣΣΑ	2.054	427	2.029,8	445,1	1.241	1.237,5		
9	ΘΕΣ/ΝΙΚΗΣ	1.492	146	2.004,0	183,5	819	1.093,7		
10	ΚΟΖΑΝΗΣ	1.253	304	1.533,1	370,6	779	951,9		
	ΣΥΝΟΛΟ ΧΩΡΑΣ	43.476	16.571	39.544,2	16.223,7	29.021	27.883,9		

ΣΕΙΡΑ ΣΗΜΑΝΤΙΚΟΤΗΤΑΣ ΝΟΜΩΝ ΩΣ ΠΡΟΣ ΤΙΣ ΚΑΛΛΙΕΡΓΟΥΜΕΝΕΣ ΕΚΤΑΣΕΙΣ

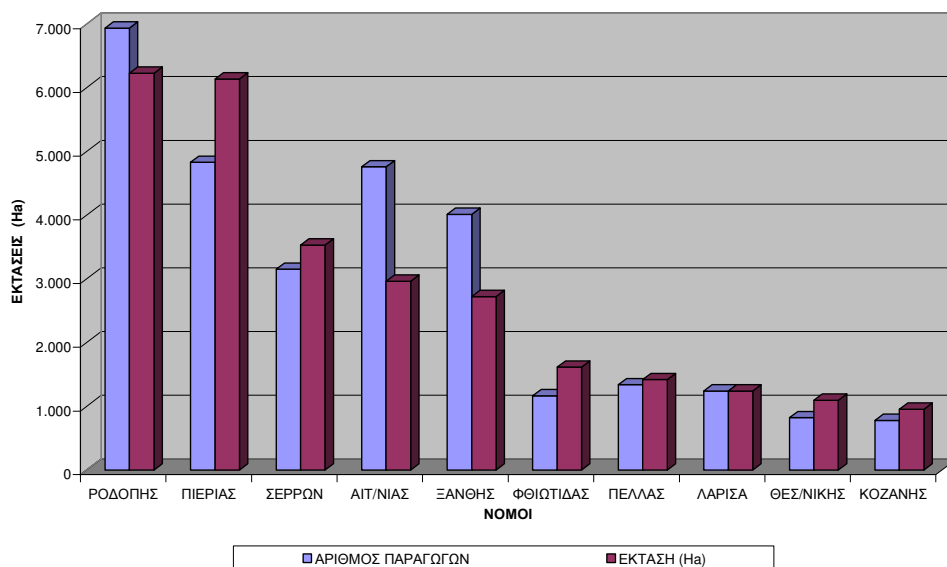

ΜΕΙΩΣΗ ΠΑΡΑΓΩΓΗΣ ΚΑΠΝΟΥ ΑΝΑ ΝΟΜΟ ΓΙΑ ΤΗΝ ΔΙΕΤΙΑ 2005-2006

Α/Α	ΝΟΜΟΣ	ΑΡΙΘΜ. ΠΑΡΑΓΩΓΩΝ		ΕΚΤΑΣΗ (Ha)		ΜΕΙΩΣΗ		ΜΕΙΩΣΗ %	
		2005	2006	2005	2006	ΑΡΙΘΜ. ΠΑΡΑΓΩΓΩΝ	ΕΚΤΑΣΗ (Ha)	ΑΡΙΘΜ. ΠΑΡΑΓΩΓΩΝ	ΕΚΤΑΣΗ (Ha)
		2005-2006	2005-2006	2005-2006	2005-2006	2005-2006	2005-2006	2005-2006	2005-2006
1	ΑΙΤ/ΝΙΑΣ	9.480	35	5.905	20	-9.445	-5.885	-100%	-100%
2	ΠΕΛΛΑΣ	2.663	9	2.824	10	-2.654	-2.814	-100%	-100%
3	ΦΘΙΩΤΙΔΑΣ	2.271	55	3.134	91	-2.216	-3.043	-98%	-97%
4	ΘΕΣ/ΝΙΚΗΣ	1.492	146	2.004	183	-1.346	-1.821	-90%	-91%
5	ΛΑΡΙΣΑ	2.054	427	2.030	445	-1.627	-1.585	-79%	-78%
6	ΚΟΖΑΝΗΣ	1.253	304	1.533	371	-949	-1.163	-76%	-76%
7	ΣΕΡΡΩΝ	4.050	2.249	4.884	2.174	-1.801	-2.711	-44%	-55%
8	ΠΙΕΡΙΑΣ	6.211	3.442	7.675	4.594	-2.769	-3.082	-45%	-40%
9	ΞΑΝΘΗΣ	4.482	3.546	2.985	2.451	-936	-534	-21%	-18%
10	ΡΟΔΟΠΗΣ	7.515	6.358	6.569	5.885	-1.157	-684	-15%	-10%
ΣΥΝΟΛΟ ΧΩΡΑΣ		43.476	16.571	39.544,2	16.223,7	-24.900	-23.320,4	-57%	-59%

ΜΕΙΩΣΕΙΣ ΠΑΡΑΓΩΓΗΣ ΚΑΠΝΟΥ ΑΝΑ ΝΟΜΟ (ΔΙΕΤΙΑ 2006 - 2005)

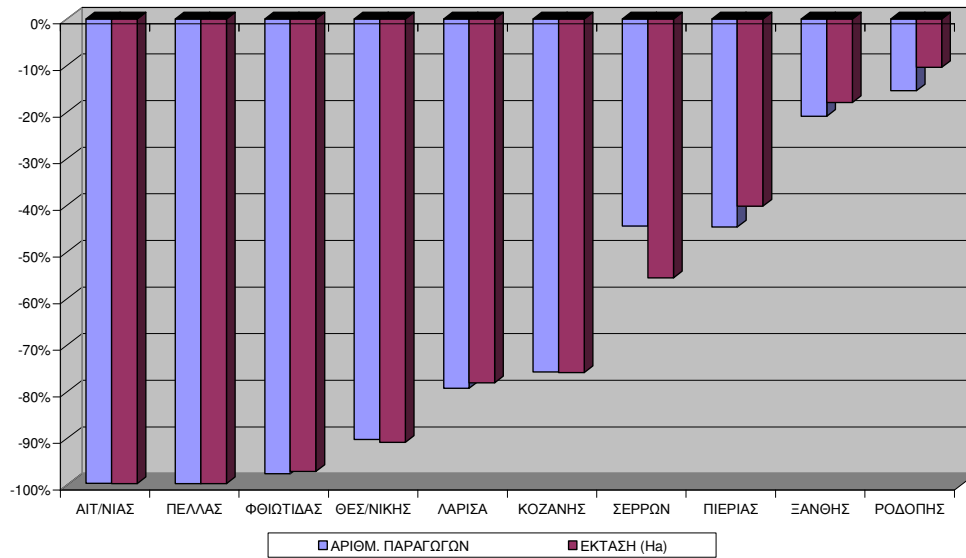

Η εθνική στρατηγική για τον καπνό εστιάζεται στην αντιμετώπιση των προβλημάτων σε δύο κυρίως ομάδες περιοχών:

- Σε αυτές όπου η καλλιέργεια του καπνού εγκαταλείπεται
- Σε περιοχές όπου θα συνεχιστεί η καλλιέργεια καπνού σε ποικιλίες που μπορούν να σταθούν εμπορικά

Στην πρώτη κατηγορία των περιοχών θα υπάρχει σημαντικά αυξημένο ύψος πόρων που θα διατεθούν μέσω του άξονα 3 και 4 με στόχο την επιτάχυνση του ρυθμού της διαφοροποίησης της Τοπικής οικονομίας, τη βελτίωση των υποδομών και την βελτίωση της ποιότητας ζωής των κατοίκων των περιοχών αυτών αλλά και μέσω των μέτρων του Άξονα 1 για την αναδιάρθρωση των καλλιεργειών τους και τη στροφή σε πιο ανταγωνιστικές καλλιέργειες.

Για τον τομέα του καπνού σε επίπεδο ετήσιας έκθεσης, θα παρουσιάζονται οι δείκτες εκρών και νομικών δεσμεύσεων - πληρωμών που υλοποιούνται στις ανωτέρω περιοχές. Η παρακολούθηση σε ετήσια βάση και απολογιστικά, θα επιτρέψει τον πλήρη έλεγχο της διάθεσης των πόρων που μεταφέρθηκαν από τον πρώτο πυλώνα και ανέρχονται συνολικά σε 568,3 ΜΕυρώ.

Στην δεύτερη κατηγορία περιοχών θα δοθεί βαρύτητα στον εκσυγχρονισμό και την βελτίωση της ανταγωνιστικότητας με αξιοποίηση των μέτρων του άξονα 1.

5.2.2. Κριτήρια και διοικητικοί κανόνες που διασφαλίζουν την συμπληρωματικότητα και την αποφυγή επικαλύψεων μεταξύ πρώτου και δευτέρου πυλώνα.

Η διασφάλιση της συμπληρωματικότητας των δράσεων μεταξύ του πρώτου και δεύτερου πυλώνα αποτελεί βασική προτεραιότητα της χώρας. Για το λόγο αυτό αποφασίσθηκε κατά την τέταρτη προγραμματική περίοδο η δημιουργία ειδικής υπηρεσίας που θα έχει σαν αρμοδιότητα την διασφάλιση της συμπληρωματικότητας των δράσεων των δύο πυλώνων της ΚΑΠ ώστε να επιτυγχάνεται η μεγιστοποίηση των ωφελειών της ΚΑΠ στην αγροτική ανάπτυξη της χώρας. Αναλυτική αναφορά του ρόλου της ειδικής υπηρεσίας υπάρχει στο κεφάλαιο 11 «Προσδιορισμός αρμόδιων αρχών και υπεύθυνων φορέων»

Η αποφυγή των επικαλύψεων μεταξύ πρώτου και δεύτερου πυλώνα επιτυγχάνεται τόσο με την σύσταση της προαναφερθείσας υπηρεσίας αλλά και την διεξοδική ανάλυση του περιεχομένου των επιμέρους επιχειρησιακών σχεδίων των ΚΟΑ αλλά και τη διενέργεια διασταυρωτικών ελέγχων μέσω του Οργανισμού Πληρωμών.

Αναλυτικά ανα τομέα ισχύουν τα ακόλουθα.

ΤΟΜΕΑΣ ΖΑΧΑΡΗΣ

Σύμφωνα με τον ΚΑΝ.(Ε.Κ.) 320/2006 του Συμβουλίου για τη θέσπιση προσωρινού καθεστώτος αναδιάρθρωσης του κλάδου της ζάχαρης στην Κοινότητα και ειδικότερα στα άρθρα 6 και 7 αυτού προβλέπεται η χορήγηση ενίσχυσης για μέτρα διαφοροποίησης καθώς και πρόσθετης διαφοροποίησης σε περιοχές που θίγονται από την αναδιάρθρωση του κλάδου της ζάχαρης.

Ο ΚΑΝ.(Ε.Κ.) 968/2006 της Επιτροπής με την οποία καθορίζονται οι λεπτομέρειες εφαρμογής του ΚΑΝ.(Ε.Κ.) 320/2006, προβλέπει την κατάρτιση Εθνικών προγραμμάτων αναδιάρθρωσης από τα Κ-Μ που δικαιούνται την ενίσχυση διαφοροποίησης και πρόσθετης διαφοροποίησης.

Το πρόγραμμα για το ζαχαρικό τομέα που απέστειλε η χώρα μας προς την DG AGRI /C-1 αφορά τις περιοχές και τους τευτοπαραγωγούς που θίγονται από την αναδιάρθρωση του ζαχαρικού τομέα στην Ελλάδα και συγκεκριμένα των περιοχών που τροφοδοτούσαν με τεύτλα τα εργοστάσια της Ελληνικής Βιομηχανίας Ζάχαρης (Ε.Β.Ζ.) στη Λάρισα και την Ξάνθη. Τα δύο αυτά εργοστάσια έχουν ενταχθεί στο πρόγραμμα αναδιάρθρωσης του ΚΑΝ.(Ε.Κ.) 320/2006 και προβλέπεται η μετατροπή τους, από μονάδες παραγωγής ζάχαρης, σε μονάδες παραγωγής βιοαιθανόλης.

Οι περιοχές – νομοί που αφορά το πρόγραμμα είναι οι εξής:

- Ν. Φθιώτιδας (στην Περιφέρεια Στ. Ελλάδας)
- Ν. Λάρισας – Ν. Καρδίτσας- Ν. Τρικάλων – Ν. Μαγνησίας (στην Περιφέρεια Θεσσαλίας) και
- Ν. Δράμας – Ν. Καβάλας – Ν. Ροδόπης – Ν. Ξάνθης (στην Περιφέρεια Ανατ. Μακεδονίας – Θράκης).

Οι τευτοπαραγωγοί που μπορούν να ενταχθούν στο πρόγραμμα της ζάχαρης είναι καταγεγραμμένοι από τον αρμόδιο Οργανισμό Πληρωμών (Ο.Π.Ε.Κ.Ε.Π.Ε.) δεδομένου ότι είναι δικαιούχοι της ενίσχυσης αναδιάρθρωσης (άρθρο 3 του ΚΑΝ.(Ε.Κ.) 320/2006) λόγω της αποποίησης ποσόστωσης που έκανε η Ε.Β.Ζ. αναφορικά με τα προαναφερθέντα δύο εργοστάσια.

Το σχέδιο για το ζαχαρικό τομέα περιλαμβάνει τις ακόλουθες κατηγορίες δράσεων :

Μέτρο 1.1.1: Επαγγελματική κατάρτιση και δράσεις ενημέρωσης για απασχολούμενους στον τομέα της γεωργίας.

- Παροχή κατάρτισης στην παραγωγή (νέοι κλάδοι καλλιέργειας, νέες τεχνικές καλλιέργειας).
- Παροχή κατάρτισης στην ποιότητα (τεχνικές που συντελούν στη βελτίωση της ποιότητας των προϊόντων).

Μέτρο 1.2.1: Εκσυγχρονισμός γεωργικών εκμεταλλεύσεων

Στο μέτρο περιλαμβάνεται η ενίσχυση δραστηριοτήτων όπως:

- Η κατασκευή νέων ή η βελτίωση υπαρχουσών εγκαταστάσεων αποθήκευσης προϊόντων της εκμετάλλευσης, αμέσως μετά τη συγκομιδή τους και μέχρι τη διάθεσή τους στο εμπόριο για μεταποίηση ή άλλη χρήση.
- Η προμήθεια νέας τεχνολογίας μηχανολογικού εξοπλισμού ή η αντικατάσταση παλαιού με στόχο: τη βελτίωση της ποιότητας, τη μείωση του κόστους παραγωγής και την αύξηση της

διαπραγματευτικής ικανότητας όσον αφορά τη διάθεση των προϊόντων, με τελικό αποτέλεσμα την επίτευξη καλύτερων τιμών στην αγορά.

- Επενδυτικές δραστηριότητες που συμβάλλουν στην πιο ορθολογική χρήση των υδάτινων πόρων (συστήματα στάγδην άρδευσης, ταμιευτήρες νερού κ.τ.λ.).
- Επενδύσεις στο πλαίσιο νέων καλλιεργειών, όπως:
 - Τα χειμερινά σιτηρά και ο αραβόσιτος τόσο για διατροφική όσο και για ενεργειακή χρήση.
 - Τα κτηνοτροφικά φυτά με προορισμό είτε την πώληση στην αγορά είτε την κατανάλωση στην ίδια την παράγουσα εκμετάλλευση, με παράλληλη δημιουργία κτηνοτροφικών μονάδων.
 - Τα ενεργειακά φυτά και ειδικότερα αυτά με χαμηλές απαιτήσεις σε νερό και συνολικές εισροές.
 - Τα αρωματικά φυτά, με σκοπό την αξιοποίηση των πιο αποδοτικών και καλύτερα προσαρμοσμένων στις εδαφοκλιματικές συνθήκες κάθε περιοχής.

Μέτρο 1.3.1: Ενίσχυση για εφαρμογή προτύπων με βάση την κοινοτική νομοθεσία.

Ενίσχυση των Συστημάτων Ολοκληρωμένης Διαχείρισης, όπως προβλέπεται στο Άρθρο 22 του ΚΑΝ(ΕΚ) 1974/06 (AGRO 2).

Μέτρο 1.3.2: Στήριξη γεωργών που συμμετέχουν σε συστήματα για την ποιότητα των τροφίμων.

Ενίσχυση για την πιστοποίηση συστημάτων ποιότητας τροφίμων (ΠΟΠ, ΠΓΕ).

Όσον αφορά τις υπόλοιπες περιοχές της χώρας, οι παραγωγοί που συνεχίζουν την καλλιέργεια τεύτλων για προϊόντα εκτός ζάχαρης μπορούν να ενταχθούν στο Πρόγραμμα Αγροτικής Ανάπτυξης.

Στο πρόγραμμα του ζαχαρικού τομέα το συνολικό ποσό από το ταμείο αναδιάρθρωσης για τις δράσεις διαφοροποίησης ανέρχεται σε 17.388.600 Ευρώ (άρθρο 6 του ΚΑΝ.(Ε.Κ.) 320/2006 – Απόφαση Επιτροπής της 23-04-07/L116).

Όσον αφορά την πρόσθετη διαφοροποίηση (άρθρο 7 του ΚΑΝ.(Ε.Κ.) 320/2006) το συνολικό ποσό των 8.694.300 Ευρώ (Απόφαση Επιτροπής της 23-04-07 /L116), θα χορηγηθεί στους καλλιεργητές ζαχαροτεύτλων που εγκαταλείπουν την καλλιέργεια τεύτλων για ζάχαρη στους παραπάνω νομούς.

Λόγω των ανωτέρω η πολιτική του ΠΑΑ για το πρόγραμμα είναι η ακόλουθη :

Δεν ενισχύονται τευτλοπαραγωγοί του νομού Φθιώτιδας , της Περιφέρειας Θεσσαλίας και της Περιφέρειας Ανατολικής Μακεδονίας Θράκης. Εξαίρεση αποτελεί ο νομός Έβρου που συνεχίζει να παράγει ζαχαρότευτλα για να εφοδιάζει τη μονάδα της Ελληνικής Βιομηχανίας Ζάχαρης στην Ορεσιτιάδα.

ΤΟΜΕΑΣ ΟΠΩΡΟΚΗΠΕΥΤΙΚΩΝ

Η ΚΟΑ των οπωροκηπευτικών δίνει τη δυνατότητα υλοποίησης σημαντικού αριθμού δράσεων σε ομάδες παραγωγών που υποβάλλουν Επιχειρησιακά Προγράμματα βάσει του άρθρου 14παρ 2 και άρθρο 15 του ΚΑΝ (Ε.Κ) 2200/96 του Συμβουλίου. Ακολουθεί αναλυτικός πίνακας με τις επιλέξιμες δράσεις των Επιχειρησιακών Προγραμμάτων των ομάδων παραγωγών και τις αντίστοιχες επιλέξιμες δράσεις των μέτρων του ΠΑΑ.

ΔΡΑΣΕΙΣ Ε.Π.. ΣΤΟΝ ΤΟΜΕΑ ΤΩΝ ΟΠΩΡΟΚΗΠΕΥΤΙΚΩΝ (Καν. 2200/96) Δικαιούχοι: Ομάδες Παραγωγών	ΠΡΟΓΡΑΜΜΑ ΑΓΡΟΤΙΚΗΣ ΑΝΑΠΤΥΞΗΣ
1. Κόστος φυτών για πολυετείς καλλιέργειες (πολυετή φυτά, δένδρα, δενδρύλλια).	Άξονας 1, Μέτρο 121 «Εκσυγχρονισμός γεωργικών εκμεταλλεύσεων» Στο πλαίσιο του μέτρου δεν είναι επιλέξιμες οι αντίστοιχες δράσεις με εξαίρεση τα νησιά Ιονίου και Αιγαίου.
2. Ειδικό κόστος για:	Άξονας 2, Μέτρο 214

<p>α) βιολογική, ολοκληρωμένη ή πειραματική παραγωγή</p> <p>β) βιολογικά προϊόντα φυτοπροστασίας</p> <p>γ) περιβαλλοντικά μέτρα, συμπεριλαμβανομένου του κόστους που απορρέει από την περιβαλλοντική διαχείριση των συσκευασιών</p> <p>δ) μέτρα βελτίωσης της ποιότητας, συμπεριλαμβανομένης της χρησιμοποίησης πιστοποιημένων σπόρων προς σπορά, μικκυλίου και φυτών προς φύτευση.</p>	<p>«Γεωργοπεριβαλλοντικές ενισχύσεις»</p> <p>Στο πλαίσιο του 214 και συγκεκριμένα στη Δράση 1.1 «Βιολογική γεωργία» δεν ενισχύονται τα οπωροκηπευτικά.</p> <p>Άξονας 1, Μέτρο 132 «Συμμετοχή γεωργών σε συστήματα για την ποιότητα τροφίμων», δεν ενισχύονται τα οπωροκηπευτικά.</p>
<p>3. Τα γενικά έξοδα που αφορούν ειδικότερα το επιχειρησιακό ταμείο ή πρόγραμμα (4) μέσω πληρωμής κατ' αποκοπή ποσού ίσου με το 2 % του εγκεκριμένου επιχειρησιακού ταμείου και μέχρι ανωτάτου ορίου 180 000 ευρώ (5). Το εν λόγω ποσοστό του 2 % αποτελείται κατά 1 % από κοινοτική ενίσχυση, ενώ το υπόλοιπο 1 % προέρχεται από την οργάνωση παραγωγών.</p> <p>Στην περίπτωση ένωσης οργανώσεων παραγωγών όπως αναφέρεται στο άρθρο 9 του κανονισμού (ΕΚ) αριθ. 1432/2003 (6), το εν λόγω κατ' αποκοπή ποσό μπορεί να πολλαπλασιασθεί με τον αριθμό των οργανώσεων παραγωγών που συμμετέχουν στην ένωση, μέχρι ανωτάτου ορίου 1 250 000 ευρώ.</p>	<p>Είναι εκτός επιλεξιμότητας του ΠΑΑ</p>
<p>4. Τα έξοδα προσωπικού (συμπεριλαμβανομένων των επιβαρύνσεων για μισθούς και ημερομίσθια εφόσον βαρύνουν την οργάνωση παραγωγών), όταν προκύπτουν από μέτρα που αποσκοπούν:</p> <p>α) στη βελτίωση ή στη διατήρηση υψηλού επιπέδου ποιότητας ή προστασίας του περιβάλλοντος·</p> <p>β) στη βελτίωση του επιπέδου εμπορίας,</p>	<p>Είναι εκτός επιλεξιμότητας του ΠΑΑ</p>
<p>5. Επενδύσεις σε μεταφορικά μέσα εξοπλισμένα με ψυκτικό εξοπλισμό ή μέσα μεταφοράς υπό ελεγχόμενη ατμόσφαιρα.</p>	<p>Άξονας 1, Μέτρο 123: «Αύξηση της αξίας των γεωργικών και δασοκομικών προϊόντων».</p> <p>Υπάρχει επικάλυψη <u>μόνο</u> για</p>

	τα νησιά του Αιγαίου όπου θα υπάρχουν σχετικοί αποκλεισμοί από το αντίστοιχο μέτρο για τις περιοχές αυτές.
6. Συμπληρωματικά έξοδα εξωτερικής μεταφοράς, σε σχέση με το κόστος συγκρίσιμης οδικής μεταφοράς, όταν επιλέγεται η σιδηροδρομική ή/και θαλάσσια μεταφορά στο πλαίσιο μέτρου προστασίας του περιβάλλοντος.	Είναι εκτός επιλεξιμότητας του ΠΑΑ
7. Έξοδα συνεδριάσεων και προγραμμάτων κατάρτισης που αφορούν την υλοποίηση των ενεργειών του επιχειρησιακού προγράμματος, συμπεριλαμβανομένων των ημερήσιων αποζημιώσεων των συμμετεχόντων που καλύπτουν τα έξοδα μεταφοράς και στέγης.	Είναι εκτός επιλεξιμότητας του ΠΑΑ γιατί η καταρτιση μέσω του μέτρου 111 αφορά μόνο τους δικαιούχους του άξονα 2
8. Γενική προώθηση ή/και προώθηση σημάτων ποιότητας. Οι γεωγραφικές ονομασίες επιτρέπονται μόνο εφόσον: α) αποτελούν προστατευόμενη ονομασία προέλευσης ή προστατευόμενη γεωγραφική ένδειξη με βάση τον κανονισμό (ΕΟΚ) αριθ. 2081/91 του Συμβουλίου, ή β) οι γεωγραφικές ονομασίες αυτές είναι δευτερεύουσες σε σχέση με το κύριο μήνυμα, σε όλες τις περιπτώσεις για τις οποίες δεν ισχύουν τα προβλεπόμενα από το στοιχείο α).	Είναι εκτός επιλεξιμότητας του ΠΑΑ γιατί οι αντίστοιχες δράσεις των μέτρων 132 και 133 αφορούν μόνο βιολογικά προϊόντα. Δεν ενισχύονται τα οπωροκηπευτικά
9. Προώθηση των επώνυμων προϊόντων/εμπορικών σημάτων των οργανώσεων παραγωγών.	Είναι εκτός επιλεξιμότητας του ΠΑΑ γιατί οι αντίστοιχες δράσεις των μέτρων 132 και 133 αφορούν μόνο βιολογικά προϊόντα. Δεν ενισχύονται τα οπωροκηπευτικά.
10. Νομικά και διοικητικά έξοδα για συγχωνεύσεις οργανώσεων παραγωγών ή την εξαγορά τους καθώς και νομικά και διοικητικά έξοδα που αφορούν τη δημιουργία διεθνικών οργανώσεων παραγωγών ή διεθνικών ενώσεων οργανώσεων παραγωγών·μελέτες σκοπιμότητας και προτάσεις που ανατίθενται από τις οργανώσεις παραγωγών	Είναι εκτός επιλεξιμότητας του ΠΑΑ

σχετικά με αυτό το θέμα.	
11. Μεταχειρισμένος εξοπλισμός υπό τους όρους που καθορίζονται στον κανόνα αριθ. 4 του κανονισμού (ΕΚ) αριθ. 1685/2000 της Επιτροπής (8).	Είναι εκτός επιλεξιμότητας του ΠΑΑ
12. Αγορά οικοπέδων χωρίς κτίσματα, η κτήση των οποίων είναι αναγκαία για την πραγματοποίηση επενδύσεων που περιλαμβάνονται στο πρόγραμμα, υπό τους όρους που καθορίζονται στην παράγραφο 1.1 στοιχεία α), β) και γ) και στην παράγραφο 1.2 του κανόνα αριθ. 5 του κανονισμού (ΕΚ) αριθ. 1685/2000 (9).	Είναι εκτός επιλεξιμότητας του ΠΑΑ
13. Χρηματοδοτική μίσθωση εντός των ορίων της καθαρής ανταλλακτικής αξίας του αγαθού και σύμφωνα με τους όρους που καθορίζονται στην παράγραφο 3 του κανόνα αριθ. 10 του κανονισμού (ΕΚ) αριθ. 1685/2000.	Οι δικαιούχοι των ΚΟΑ δεν είναι επιλέξιμοι στα αντίστοιχα μέτρα του άξονα 1 του ΠΑΑ
14. Οικονομικές επιβαρύνσεις υπό τους όρους που καθορίζονται στον κανόνα αριθ. 3 του κανονισμού (ΕΚ) αριθ. 1685/2000.	Είναι εκτός επιλεξιμότητας του ΠΑΑ
15. Μίσθωση όταν προτιμάται της αγοράς, εφόσον είναι οικονομικά δικαιολογημένη και πληροί τους όρους που καθορίζουν τα κράτη μέλη.	Οι δικαιούχοι των ΚΟΑ δεν είναι επιλέξιμοι στα αντίστοιχα μέτρα του άξονα 1 του ΠΑΑ
16. Αγορά ακινήτων σύμφωνα με τους όρους που καθορίζονται στις παραγράφους 2.1, 2.2 και 2.3 του κανόνα αριθ. 6 του κανονισμού (ΕΚ) αριθ. 1685/2000.	Είναι εκτός επιλεξιμότητας του ΠΑΑ
17. Επενδύσεις ή ενέργειες μεμονωμένων εκμεταλλεύσεων που συμβάλλουν στην επίτευξη των στόχων του επιχειρησιακού προγράμματος. (Αφορά αναδιάρθρωση καλλιεργειών και αρδεύσεις οι οποίες γίνονται κατά κύριο λόγο)	Άξονας 1, Μέτρο 121 «Εκσυγχρονισμός γεωργικών εκμεταλλεύσεων» Στο πλαίσιο του μέτρου δεν είναι επιλέξιμες οι αντίστοιχες δράσεις.
18. Επενδύσεις σε μετοχές εταιρειών εφόσον η επένδυση συμβάλλει στην επίτευξη των στόχων του επιχειρησιακού προγράμματος	Είναι εκτός επιλεξιμότητας του ΠΑΑ
19. Αντικαταστάσεις για επενδύσεις, υπό τον όρο ότι η απομένουσα αξία των επενδύσεων:	Είναι εκτός επιλεξιμότητας του ΠΑΑ

<p>α) είτε προστίθεται στο επιχειρησιακό ταμείο της οργάνωσης παραγωγών, ή β) αφαιρείται από το κόστος της αντικατάστασης.</p>	
<p>Οι επενδύσεις για τη μεταποίηση νωπών προϊόντων δεν είναι επιλέξιμες, <u>αλλά</u> οι εργασίες που πραγματοποιούνται από τις ΟΠ για την προετοιμασία του προϊόντος ενόψει της διάθεσής του στο εμπόριο (καθαρισμός, κοπή, αφαίρεση άχρηστων τμημάτων, αποξήρανση και συσκευασία) δεν θεωρούνται ως εργασίες μεταποίησης.</p>	<p>Άξονας 1, Οι αντίστοιχες δράσεις στον Τομέα των Οπωροκηπευτικών για τους δικαιούχους της ΚΟΑ θα αποκλειστούν από το Μέτρο 123: «Αύξηση της αξίας των γεωργικών και δασοκομικών προϊόντων»</p>

Κατ' εξαίρεση, δύναται να ενισχυθούν επενδυτικά σχέδια :

- Σε περιοχές που λόγω ιδιαίτερων γεωμορφολογικών χαρακτηριστικών όπως είναι τα νησιά Αιγαίου και Ιονίου με λιγότερους από 3100 κατοίκους που υφίσταται αναγνωρισμένη Ομάδα Παραγωγών, αλλά λόγω του νησιωτικού τους χαρακτήρα και της μικρής και απομονωμένης γεωγραφικής τους έκτασης, δεν μπορούν να λειτουργήσουν αποδοτικά και αποτελεσματικά. Στην ανωτέρω περίπτωση οι υποβαλλόμενοι φάκελοι για να ενισχυθούν στο πλαίσιο του μέτρου θα κοινοποιούνται στη Δ/ση ΠΑΠ Δενδροκηπευτικής που χειρίζεται τα θέματα της ΚΟΑ οπωροκηπευτικών
- Στις περιπτώσεις ομοειδών δράσεων των ΚΟΑ για τα επενδυτικά σχέδια ύψους μέχρι τις 500.000€.. Η χρήση του οικονομικού αυτού ανωτάτου ορίου κρίνεται απαραίτητη προκειμένου να επιτευχθεί η καλύτερη στοχοθέτηση των προβλεπόμενων δράσεων και να επιτευχθούν μεγέθη κλίμακος από την ΚΟΑ ενώ παράλληλα να ικανοποιηθούν οι ανάγκες των μικρότερων επενδυτικών σχεδίων αποφεύγοντας έτσι οποιοδήποτε κίνδυνο επικάλυψης και επιτυγχάνοντας βελτιστοποίηση της κοινοτικής συγχρηματοδότησης και των αποτελεσμάτων. Παράλληλα με στόχο την πλήρη εξασφάλιση της συμπληρωματικότητας και της βέλτιστης αξιοποίησης της κοινοτικής χρηματοδότησης καθώς και η αποφυγή οποιασδήποτε επικάλυψης, έχει συσταθεί ειδική υπηρεσία, θα θεσπιστούν διοικητικοί κανόνες και έχουν προβλεφθεί όπου ενδείκνυται διασταυρωτικοί έλεγχοι από τις αρμόδιες υπηρεσίες του Υπουργείου και τον Οργανισμού Πληρωμών.
- Τελος δύναται να χρηματοδοτηθούν κατ' εξαίρεση επενδυτικά σχέδια νέων γεωργών του μέτρου 112 με δεδομένο ότι δεν μπορούν να αποτελέσουν μέλη ομάδων παραγωγών γιατί δεν έχει τεθεί σε πλήρη λειτουργία η γεωργική τους εκμετάλλευση.

ΤΟΜΕΑΣ ΕΛΑΙΟΛΑΔΟΥ

Σχετικά με τις δράσεις οι οποίες εκτελούνται στα πλαίσια του καν 1782/2003, όπως τροποποιήθηκε από τον καν 864/2004, πρέπει να επισημανθεί ότι

α) Τα Κ-Μ τα οποία δεν προχώρησαν στην παρακράτηση για τους ελαιουργικούς φορείς έχουν την δυνατότητα να εφαρμόζουν τα μέτρα που αφορούν το τομέα, μέσω του κανονισμού 1698/2005 και έτσι ο τομέας του ελαιολάδου στις χώρες αυτές, να μην έχει άλλη επιβάρυνση πέραν της διαφοροποίησης .

β) Η αναγνώριση των ΟΕΦ κινείται στο πλαίσιο του καν 2080/2005 και των εθνικών διατάξεων που προβλέπουν τους όρους-προϋποθέσεις και τις διαδικασίες που πρέπει να τηρηθούν .

Οι αναγνωρισμένες ΟΕΦ, 42 τον αριθμό, καλύπτουν ένα μέρος των ελαιοπαραγωγών της χώρας που ανέρχονται συνολικά σε 730.000 περίπου.

γ) Δεν χορηγούνται ενισχύσεις στρεμματικές και άλλες στους ελαιοπαραγωγούς μέσω των προγραμμάτων εργασίας των Ο.Ε.Φ. Κατά συνέπεια δεν υφίσταται επικάλυψη με τις δράσεις του άξονα 2 του ΠΑΑ

δ) Τα προγράμματα δράσεων των ΟΕΦ όπως αναφέρθηκε, είναι τριετούς διάρκειας και υποβάλλονται για έγκριση σε συγκεκριμένες χρονικές περιόδους, ενώ η έναρξη της τριετούς περιόδου υλοποίησής τους είναι ο μήνας Απρίλιος 2006 για τη πρώτη περίοδο εφαρμογής και τα έτη 2009 και 2012 αντίστοιχα για τις δύο επόμενες περιόδους. Τα προγράμματα για τη πρώτη περίοδο (2006 - 2008) έχουν ήδη ξεκινήσει, οι πιστώσεις έχουν δεσμευτεί στο σύνολο τους και δεν υπάρχει δυνατότητα ένταξης στο πρόγραμμα των ΟΕΦ νέων δικαιούχων για το χρονικό διάστημα μέχρι την επόμενη περίοδο.(Απρίλιος 2009)

Οι επιλέξιμες δράσεις για κοινοτική χρηματοδότηση (δυνάμει του άρθρου 8 παράγραφος 1 του κανονισμού (ΕΚ) αριθ. 865/2004 του Συμβουλίου και του καν2080/2005 της Επιτροπής) και ενδεικτικά δράσεις που έτυχαν της έγκρισης στα πλαίσια των υποβληθέντων προγραμμάτων είναι οι αναφερόμενες στους συνημμένους πίνακες. Επισημαίνεται ότι η χρηματοδότηση αφορά τις Ο.Ε.Φ. και όχι μεμονωμένους ελαιοπαραγωγούς.

ΔΡΑΣΕΙΣ Καν. 2080	ΕΝΔΕΙΚΤΙΚΟΣ ΤΡΟΠΟΣ ΥΛΟΠΟΙΗΣΗΣ	ΠΡΟΓΡΑΜΜΑ ΑΓΡΟΤΙΚΗΣ ΑΝΑΠΤΥΞΗΣ
α) στον τομέα της παρακολούθησης και της διοικητικής διαχείρισης της αγοράς στον κλάδο του ελαιολάδου και των επιτραπέζιων ελιών:		
i) συγκέντρωση στοιχείων για τον κλάδο και την	Πληροφοριακό σύστημα διοικητικής	Είναι εκτός επιλεξιμότητας του ΠΑΑ

<p>αγορά, σύμφωνα με τις προδιαγραφές μεθόδου, γεωγραφικής αντιπροσωπευτικότητας και ακρίβειας που καθορίζονται από την αρμόδια εθνική αρχή</p>	<p>παρακολούθησης και συλλογής δεδομένων της αγοράς ελαιολάδου και επιτραπέζιας ελιάς σε τοπικό επίπεδο, Συλλογή στατιστικών στοιχείων και πληροφοριών για τον Τομέα του Ελαιολάδου και ελιάς σε Εθνικό Κοινοτικό και Διεθνές επίπεδο.</p>	
<p>ii) εκπόνηση μελετών, ιδίως για θέματα συνδεδεμένα με τις άλλες δραστηριότητες που προβλέπονται στο πρόγραμμα εργασίας της σχετικής οργάνωσης ελαιουργικών φορέων.</p>	<p>Μελέτες, π.χ. α) Μελέτη για την κοινή έκθλιψη του ελαιοκάρπου, τις προϋποθέσεις εφαρμογής και τα προσδοκώμενα οφέλη, β) μελέτη διατήρησης ελαιώνων υψηλής περιβαλλοντικής αξίας από εγκατάλειψη</p>	<p>Αντίστοιχες μελέτες δεν θα χρηματοδοτηθούν από την Τεχνική Βοήθεια του Προγράμματος</p>
<p>β) στον τομέα της βελτίωσης των περιβαλλοντικών επιπτώσεων της ελαιοκαλλιέργειας</p>		
<p>i) συλλογικές εργασίες διατήρησης των ελαιώνων υψηλής περιβαλλοντικής αξίας που κινδυνεύουν να εγκαταλειφθούν, σύμφωνα με τους όρους που καθορίζονται, με αντικειμενικά, κριτήρια, από την αρμόδια εθνική αρχή, ιδίως όσον αφορά τις δυνητικά επιλέξιμες περιφερειακές ζώνες, καθώς και την έκταση και τον ελάχιστο αριθμό ελαιοπαραγωγών που πρέπει να συμμετέχουν για να αποβούν αποτελεσματικές οι εν λόγω εργασίες</p>	<p>Παρεμβάσεις διατήρησης ελαιώνων υψηλής περιβαλλοντικής αξίας που κινδυνεύουν από εγκατάλειψη (διευκρινίζεται ότι οι παρεμβάσεις αφορούν σε γενικές εργασίες και κυρίως σε έργα οδοποιίας για την εξασφάλιση της πρόσβασης στους ελαιώνες και φυσικά δεν χορηγείται καμμία ενίσχυση στρεμματική ή άλλη στους ελαιοπαραγωγούς στους οποίους ανήκουν οι εν λόγω ελαιώνες. Η χρηματοδότηση χορηγείται στις ΟΕΦ)</p>	<p>Τα έργα αγροτικής οδοποιίας του ΠΑΑ αποτελούν δημόσια έργα και υλοποιούνται από τους ΟΤΑ.</p>

<p>ii) επεξεργασία ορθών γεωργικών πρακτικών για την ελαιοκαλλιέργεια με βάση περιβαλλοντικά κριτήρια προσαρμοσμένα στις τοπικές συνθήκες, καθώς και η διάδοσή τους στους ελαιοκαλλιεργητές και η παρακολούθηση της πρακτικής εφαρμογής τους</p>	<p>ΕΛΑΙΟΚΟΜΙΚΟ ΣΥΣΤΗΜΑ ΠΟΙΟΤΗΤΑΣ για την "επεξεργασία ορθών γεωργικών πρακτικών για την ελαιοκαλλιέργεια με βάση περιβαλλοντικά κριτήρια προσαρμοσμένα στις τοπικές συνθήκες καθώς και η διάδοσή τους στους ελαιοκαλλιεργητές και η παρακολούθηση της πρακτικής εφαρμογής τους</p>	<p>Αποτελούν πιλοτικές δράσεις και δεν αφορούν την παροχή άμεσων ενισχύσεων στους παραγωγούς, όπως προβλέπεται μέσω του Άξονα 2 Σε ότι αφορά τις δράσεις κατάρτισης ενημέρωσης τα μέλη των ΟΕΦ δεν συμμετέχουν στις αντίστοιχες δράσεις του μέτρου 111</p>
<p>iii) έργα πρακτικής επίδειξης εναλλακτικών τεχνικών, αντί της χρήσης χημικών προϊόντων, για την καταπολέμηση του δάκου της ελιάς</p>	<p>Πρακτική επίδειξη εναλλακτικών τεχνικών αντί της χρήσης χημικών προϊόντων για την καταπολέμηση του δάκου</p>	<p>Αποτελούν πιλοτικές δράσεις και δεν αφορούν την παροχή άμεσων ενισχύσεων στους παραγωγούς, όπως προβλέπεται μέσω του Άξονα 2</p>
<p>iv) έργα πρακτικής επίδειξης των τεχνικών ελαιοκαλλιέργειας που έχουν ως στόχο την προστασία του περιβάλλοντος και τη διατήρηση του τοπίου, όπως η βιολογική, η ορθολογική και η ολοκληρωμένη γεωργία</p>	<p>Πρακτικές επίδειξης τεχνικών καλλιέργειας που έχουν στόχο την προστασία του περιβάλλοντος όπως η βιολογική, ορθολογική και η ολοκληρωμένη γεωργία με τη συμβολή του Δ.Σ.Ε.</p>	<p>Είναι εκτός επιλεξιμότητας του ΠΑΑ</p>
<p>v) εισαγωγή δεδομένων περιβαλλοντικού χαρακτήρα στο ελαιοκομικό σύστημα γεωγραφικών πληροφοριών που αναφέρεται στο άρθρο 20 του κανονισμού (ΕΚ) αριθ. 1782/2003.</p>		<p>Είναι εκτός επιλεξιμότητας του ΠΑΑ</p>

γ) στον τομέα της βελτίωσης της ποιότητας της παραγωγής ελαιολάδου και επιτραπέζιων ελιών:		
i) βελτίωση των συνθηκών καλλιέργειας —ιδίως καταπολέμηση του δάκου της ελιάς—, συγκομιδής, παράδοσης και αποθήκευσης των ελιών πριν από τη μεταποίησή τους, σύμφωνα με τις τεχνικές προδιαγραφές που καθορίζονται από την αρμόδια εθνική αρχή	Προμήθεια, εγκατάσταση και λειτουργία συσκευών μέτρησης ελαιοπεριεκτικότητας, Βελτίωση ποιότητας παραγωγής ελαιολάδου και επιτραπέζιας ελιάς με την προμήθεια και χρήση καταλλήλων μέσων κατά την παράδοση και αποθήκευση των ελιών	Άξονας 1, Μέτρο 121 «Εκσυγχρονισμός γεωργικών εκμεταλλεύσεων» Στο πλαίσιο του μέτρου δεν είναι επιλέξιμες οι αντίστοιχες δράσεις
ii) βελτίωση των ποικιλιών των ελαιώνων των ιδιωτικών εκμεταλλεύσεων, υπό τον όρο ότι συμβάλλουν στην επίτευξη των στόχων των προγραμμάτων εργασίας	Βελτίωση ποικιλιών ελαιοδένδρων	Άξονας 1, Μέτρο 121 «Εκσυγχρονισμός γεωργικών εκμεταλλεύσεων» Στο πλαίσιο του μέτρου δεν είναι επιλέξιμες οι αντίστοιχες δράσεις
iii) βελτίωση των συνθηκών αποθήκευσης και αξιοποίησης των καταλοίπων της παραγωγής ελαιολάδου και επιτραπέζιων ελιών,	Δημιουργία μονάδας επεξεργασίας αποβλήτων ελαιουργείων δυο φάσεων, Προμήθεια εξοπλισμού επεξεργασίας αποβλήτων μονάδων επιτραπέζιας ελιάς	Άξονας 1, Μέτρο 123 «Αύξηση της αξίας των γεωργικών και δασοκομικών προϊόντων». Στο πλαίσιο του μέτρου δεν είναι επιλέξιμες οι αντίστοιχες δράσεις
iv) παροχή τεχνικής βοήθειας στην ελαιουργική μεταποιητική βιομηχανία για τα θέματα που συνδέονται με την ποιότητα των προϊόντων	π.χ. α) μεταφορά τεχνογνωσίας στα στελέχη των ελαιοτριβείων για τη βελτίωση της ποιότητας του ελαιολάδου, β) μεταφορά τεχνογνωσίας σε στελέχη μονάδων τυποποίησης ελαιολάδου	Είναι εκτός επιλεξιμότητας του ΠΑΑ
v) δημιουργία και βελτίωση των εργαστηρίων ανάλυσης	Ίδρυση / εκσυγχρονισμός χημικών εργαστηρίων των ΟΕΦ	Είναι εκτός επιλεξιμότητας του ΠΑΑ

παρθένου ελαιολάδου -		
vi) κατάρτιση δοκιμαστών για τους ελέγχους των οργανοληπτικών χαρακτηριστικών των παρθένων ελαιολάδων -	Κατάρτιση δοκιμαστών για τους ελέγχους των Οργανοληπτικών χαρακτηριστικών των Παρθένων Ελαιολάδων	Είναι εκτός επιλεξιμότητας του ΠΑΑ
δ) στον τομέα της ιχνηλασιμότητας, της πιστοποίησης και της προστασίας της ποιότητας του ελαιολάδου και των επιτραπέζιων ελιών, ιδίως με ποιοτικό έλεγχο των ελαιολάδων που πωλούνται στον τελικό καταναλωτή, στο πλαίσιο των αρμοδιοτήτων των εθνικών διοικήσεων:		
i) δημιουργία και διαχείριση συστημάτων που επιτρέπουν την ιχνηλασιμότητα των προϊόντων από τον ελαιοκαλλιεργητή έως τη συσκευασία και την επισήμανση, σύμφωνα με τις προδιαγραφές που καθορίζονται από την αρμόδια εθνική αρχή	Σχεδιασμός Ανάπτυξης και Υποστήριξης της λειτουργίας Εθνικού πληροφοριακού συστήματος ιχνηλασιμότητας ελαιολάδου	Είναι εκτός επιλεξιμότητας του ΠΑΑ
ii) δημιουργία και διαχείριση συστημάτων πιστοποίησης της ποιότητας, με βάση σύστημα ανάλυσης κινδύνου και κρίσιμων σημείων ελέγχου (HACCP), για τα οποία η συγγραφή υποχρεώσεων είναι σύμφωνη με τα τεχνικά κριτήρια που καθορίζονται από την αρμόδια εθνική αρχή	Δημιουργία και διαχείριση συστήματος ανάλυσης και κρίσιμων σημείων ελέγχου (HACCP)	Άξονας 1, Μέτρο 123 «Αύξηση της αξίας των γεωργικών και δασοκομικών προϊόντων». Στο πλαίσιο του μέτρου δεν είναι επιλέξιμες οι αντίστοιχες δράσεις
iii) δημιουργία και διαχείριση συστημάτων για την παρακολούθηση της τήρησης των προτύπων γνησιότητας, ποιότητας και εμπορίας	Έλεγχος της Ποιότητας των ελαιολάδων που διακινούνται στη Μαζική εστίαση, τους Τελικούς καταναλωτές και στις εξαγωγές	Είναι εκτός επιλεξιμότητας του ΠΑΑ

του ελαιολάδου και των επιτραπέζιων ελιών που διατίθενται στην αγορά, σύμφωνα με τις τεχνικές προδιαγραφές που καθορίζονται από την αρμόδια εθνική αρχή.		
ε) στον τομέα της διάδοσης πληροφοριών σχετικών με τις δραστηριότητες των οργανώσεων φορέων που αποσκοπούν στη βελτίωση της ποιότητας του ελαιολάδου και των επιτραπέζιων ελιών:		
i) διάδοση πληροφοριών για το έργο των οργανώσεων ελαιουργικών φορέων στους τομείς που αναφέρονται στα στοιχεία α), β), γ) και δ).	Διάδοση πληροφοριών για τις δραστηριότητες του προγράμματος της ΕΑΣ	Δε θα είναι επιλέξιμη αντίστοιχη δράση στο πλαίσιο του αγροτικού δικτύου
ii) δημιουργία και ενημέρωση δικτυακού τόπου σχετικού με τις δραστηριότητες των οργανώσεων ελαιουργικών φορέων στους τομείς που αναφέρονται στα στοιχεία α), β), γ) και δ).	Δράση Δημιουργίας Διαδικτυακών Τόπων	Δε θα είναι επιλέξιμη αντίστοιχη δράση στο πλαίσιο του αγροτικού δικτύου

ΤΟΜΕΑΣ ΜΕΛΙΣΣΟΚΟΜΙΑΣ

Ο τομέας μελισσοκομίας δεν είναι επιλέξιμος στο μέτρο 121 «Εκσυγχρονισμός γεωργικών εκμεταλλεύσεων» και το σύνολο των αναγκών για επενδύσεις θα καλυφθεί από τον κανονισμό 797/2004.

Κατ' εξαίρεση, δύναται να ενισχυθούν επενδυτικά σχέδια :

- Σε περιοχές που λόγω ιδιαίτερων γεωμορφολογικών χαρακτηριστικών όπως είναι τα νησιά Αιγαίου και Ιονίου με λιγότερους από 3100 κατοίκους που υφίσταται μελισσοκομικός συνεταιρισμός, αλλά λόγω του νησιωτικού τους χαρακτήρα και της μικρής και απομονωμένης γεωγραφικής τους έκτασης, δεν μπορούν να λειτουργήσουν αποδοτικά και αποτελεσματικά. Στην ανωτέρω περίπτωση οι υποβαλλόμενοι φάκελοι για να ενισχυθούν στο πλαίσιο του μέτρου θα κοινοποιούνται στην αρμόδια Δ/ση του ΥΠΑΑΤ.

- Στις περιπτώσεις ομοειδών δράσεων των ΚΟΑ για τα επενδυτικά σχέδια ύψους μέχρι τις 500.000€.. Η χρήση του οικονομικού αυτού ανωτάτου ορίου κρίνεται απαραίτητη προκειμένου να επιτευχθεί η καλύτερη στοχοθέτηση των προβλεπομένων δράσεων και να επιτευχθούν μεγέθη κλίμακος από την ΚΟΑ ενώ παράλληλα να ικανοποιηθούν οι ανάγκες των μικρότερων επενδυτικών σχεδίων αποφεύγοντας έτσι οποιοδήποτε κίνδυνο επικάλυψης και επιτυγχάνοντας βελτιστοποίηση της κοινοτικής συγχρηματοδότησης και των αποτελεσμάτων. Παράλληλα με στόχο την πλήρη εξασφάλιση της συμπληρωματικότητας και της βέλτιστης αξιοποίησης της κοινοτικής χρηματοδότησης καθώς και η αποφυγή οποιασδήποτε επικάλυψης, έχει συσταθεί ειδική υπηρεσία, θα θεσπιστούν διοικητικοί κανόνες και έχουν προβλεφθεί όπου ενδείκνυται διασταυρωτικοί έλεγχοι από τις αρμόδιες υπηρεσίες του Υπουργείου και τον Οργανισμό Πληρωμών.
- Τελος δύναται να χρηματοδοτηθούν κατ' εξαίρεση επενδυτικά σχέδια νέων γεωργών του μέτρου 112 με δεδομένο ότι δεν μπορούν να αποτελέσουν μέλη μελισσοκομικών συνεταιρισμών γιατί δεν έχει τεθεί σε πλήρη λειτουργία η γεωργική τους εκμετάλλευση.

ΤΟΜΕΑΣ ΟΙΝΟΣ

Στον τομέα του οίνου την περίοδο 2006-2007 εφαρμόζεται πρόγραμμα που χρηματοδοτείται από τον πρώτο πυλώνα της ΚΑΠ. Το πρόγραμμα καλύπτει συνολική έκταση 844.984 Ha και μετέχουν 1108 παραγωγοί. Το πρόγραμμα αυτό θα εφαρμοστεί και την περίοδο 2007-2008 καλύπτοντας μεγαλύτερη έκταση 1176,939 Ha και θα έχει αυξημένο προϋπολογισμό 8.725.230€. Οι δικαιούχοι του προγράμματος οίνου εξαιρούνται και δε δύναται να χρηματοδοτηθούν από τις αντίστοιχες δράσεις του ΠΑΑ Άξονας 1 και Άξονας 2.Ο έλεγχος αυτός (μη δυνατότητα συμμετοχής) πραγματοποιείται από τον Οργανισμό Πληρωμής μέσω και των διασταυρωτικών ελέγχων.

Στον πίνακα που ακολουθεί παρατίθενται οι επιλέξιμες κατηγορίες παρεμβάσεων που χρηματοδοτούνται από την ΚΟΑ οίνου.

ΔΡΑΣΕΙΣ ΠΟΥ ΧΡΗΜΑΤΟΔΟΤΟΥΝΤΑΙ ΑΠΟ ΤΗΝ ΚΟΙΝΗ ΟΡΓΑΝΩΣΗ ΤΗΣ ΑΜΠΕΛΟΟΙΝΙΚΗΣ ΑΓΟΡΑΣ (Καν. 1493/1999)	ΠΡΟΓΡΑΜΜΑ ΑΓΡΟΤΙΚΗΣ ΑΝΑΠΤΥΞΗΣ
1. Απόσταξη υποπροϊόντων (στέμφυλα, οινολάσπες Αρθ 27,).	Είναι εκτός επιλεξιμότητας του ΠΑΑ
2. Της απόσταξης πόσιμης αλκοόλης (προαιρετική απόσταξη Αρθ. 29).	Είναι εκτός επιλεξιμότητας του ΠΑΑ
3. Της απόσταξης σταφυλιών διπλής και τριπλής χρήσης (Αρθ. 27).	Είναι εκτός επιλεξιμότητας του ΠΑΑ

4. Της απόσταξης κρίσης (Άρθρο 30).	Είναι εκτός επιλεξιμότητας του ΠΑΑ
5. Της ιδιωτικής αποθεματοποίησης (Άρθρο 24).	Είναι εκτός επιλεξιμότητας του ΠΑΑ
6. Των εξαγωγικών επιστροφών.	Είναι εκτός επιλεξιμότητας του ΠΑΑ
7. Του εμπλουτισμού των οίνων (αύξηση φυσ. αλκοολικού τίτλου) και της παρασκευής χυμού σταφυλής(Άρθ. 34).	Είναι εκτός επιλεξιμότητας του ΠΑΑ
8. Της αναδιάρθρωσης και της μετατροπής των αμπελώνων. (Άρθρα 11-15)	Είναι εκτός επιλεξιμότητας του ΠΑΑ
9. Της οριστικής εγκατάλειψης των αμπελώνων με την επικουρικότητα του Κ-Μ. (Άρθρο 8).	Είναι εκτός επιλεξιμότητας του ΠΑΑ.

Μετά την έναρξη εφαρμογής της νέας ΚΟΑ του οίνου θα υπάρξει αναπροσαρμογή των επιλέξιμων δράσεων που θα χρηματοδοτηθούν από τα μέτρα του ΠΑΑ θεσπίζοντας σχετικές εξαιρέσεις για την αποφυγή των επικαλύψεων, εάν τούτες επιτρέπονται.

ΚΑΠΝΟΣ

Από το ταμείο καπνού με νομική βάση τον Καν. 2182/2002 χρηματοδοτείται (μέτρο 3) η αναδιάρθρωση της παραγωγής και η στροφή σε νέες καλλιέργειες. Οι νομικές δεσμεύσεις του Μέτρου 3 «Διαφοροποίηση Γεωργικών Δραστηριοτήτων» ανέρχονται σε 6.794.715,46€ και σε αυτό είναι ενταγμένοι 269 καπνοκαλλιεργητές που στρέφονται στην κτηνοτροφία. Οι επιλέξιμες δράσεις του μέτρου αφορούν την προμήθεια υποδομών και εξοπλισμού για κτηνοτροφικές εκμεταλλεύσεις και η προμήθεια ζωικού κεφαλαίου (πρόβατα). Οι δικαιούχοι του εν λόγω μέτρου εξαιρούνται μέχρι του τέλους του 2010 από το μέτρο 121 του ΠΑΑ. Από το ταμείο καπνού και συγκεκριμένα μέσω του Άξονα 2 «Δράσεις γενικού ενδιαφέροντος» με νομική βάση τον Καν. 2182/2002 χρηματοδοτούνται μελέτες, έρευνες αγοράς και γενικότερα «οριζόντιες σοφτ ενέργειες» που αφορούν τον τομέα του καπνού. Οι νομικές δεσμεύσεις του άξονα ανέρχονται σε 9.949.799,25 και αφορά 33 δικαιούχους στους οποίους ανήκουν ενδεικτικά το ΕΘΙΑΓΕ, Δημοτικές επιχειρήσεις, Αναπτυξιακές Εταιρείες.

Μελέτες, έρευνες αγοράς και γενικότερα «οριζόντιες σοφτ ενέργειες» που αφορούν τον τομέα του καπνού δεν θα είναι επιλέξιμες για χρηματοδότηση από την τεχνική βοήθεια του προγράμματος.

Εξαίρεση από τις ομοειδείς δράσεις των ΚΟΑ αιτείται για τα επενδυτικά σχέδια που υπερβαίνουν τις 500.000€ και αφορούν τους τύπους των δράσεων των αξόνων 1 και 2. Η χρήση του οικονομικού αυτού ανωτάτου ορίου κρίνεται απαραίτητη προκειμένου να επιτευχθεί η καλύτερη στοχοθέτηση των προβλεπόμενων δράσεων και να επιτευχθούν μεγέθη κλίμακος από την ΚΟΑ ενώ παράλληλα να ικανοποιηθούν οι ανάγκες των μικρότερων επενδυτικών σχεδίων αποφεύγοντας έτσι οποιοδήποτε κίνδυνο επικάλυψης και επιτυγχάνοντας βελτιστοποίηση της κοινοτικής συγχρηματοδότησης και των αποτελεσμάτων. Παράλληλα με στόχο την πλήρη εξασφάλιση της συμπληρωματικότητας και της βέλτιστης αξιοποίησης της κοινοτικής χρηματοδότησης καθώς και η αποφυγή οποιασδήποτε επικάλυψης, έχει συσταθεί ειδική υπηρεσία, θα θεσπιστούν διοικητικοί κανόνες και έχουν προβλεφθεί όπου ενδείκνυται διασταυρωτικοί έλεγχοι από τις αρμόδιες υπηρεσίες του Υπουργείου και τον Οργανισμού Πληρωμών.

Τλεος κατ' εξαίρεση στο σχετικό μέτρο του ΠΑΑ μπορούν αν ενταχθούν επενδυτικά σχέδια νέων γεωργών λόγω του ότι δεν μπορούν να αποτελέσουν μέλη γιατί δεν έχει τεθεί σε πλήρη λειτουργία η γεωργική τους εκμετάλλευση.

5.3. Απαιτούμενα στοιχεία για τους άξονες και τα μέτρα

5.3.1. Άξονας 1: Βελτίωση της ανταγωνιστικότητας του τομέα της γεωργίας και της δασοκομίας

Ο Άξονας «Βελτίωση της ανταγωνιστικότητας του τομέα της γεωργίας και της δασοκομίας» έχει τη μεγαλύτερη χρηματοδοτική βαρύτητα στο ΠΑΑ 2007-2013 δεσμεύοντας το 46,1 % των πόρων. Οι ομάδες μέτρων, τα μέτρα και οι δράσεις που θα προωθηθούν στο πλαίσιο του συγκεκριμένου άξονα λαμβάνουν υπόψη τη στρατηγική της Λισσαβόνας και την ανάγκη συμπληρωματικότητας των δράσεων με έργα άλλων κοινοτικών ταμείων όπως του ΕΤΠΑ, του ΤΣ και του ΕΚΤ, καθώς και με άλλα έργα του ΕΓΤΑΑ..

Ο Άξονας λειτουργεί συμπληρωματικά με τους άλλους Άξονες εξυπηρετώντας κατά προτεραιότητα τον πρώτο γενικό στόχο του Προγράμματος. Η βελτίωση της ανταγωνιστικότητας του τομέα αποτελεί ουσιώδη προϋπόθεση για τη διατήρηση της οικονομικής και κοινωνικής συνοχής στις αγροτικές περιοχές. Παρά τη σημαντική μείωση της απασχόλησης στο πρωτογενή τομέα απασχολείται το 12,6% των απασχολούμενων της χώρας ενώ αν εξαιρεθούν τα μεγέθη της απασχόλησης της Περιφέρειας Αττικής το ποσοστό αυτό είναι σημαντικά υψηλότερο.

Η πολυαπασχόληση και η δημιουργία θέσεων εργασίας στους άλλους τομείς της οικονομίας είναι δεδομένο ότι δεν επαρκούν για να μειώσουν τις επιπτώσεις στην οικονομική και κοινωνική συνοχή που θα δημιουργούσε μια μαζική έξοδος από τον πρωτογενή τομέα στις αγροτικές περιοχές.

Η φυτική και ζωική παραγωγή αποτελεί το βασικό τροφοδότη σε πρώτη ύλη του σημαντικότερου κλάδου της ελληνικής μεταποίησης που είναι η βιομηχανία τροφίμων, ενώ σημαντικές είναι και οι διακλαδικές σχέσεις που δημιουργούν τα μη εδωδιμα προϊόντα (καπνός, βαμβάκι).

Οι διαπιστώσεις αυτές που προκύπτουν από την ανάλυση της υφιστάμενης κατάστασης και παρουσιάζονται σε κωδικοποιημένη μορφή στη SWOT ανάλυση που προηγήθηκε εξηγούν και τη μεγάλη χρηματοδοτική βαρύτητα που έχει ο Άξονας 1, ιδιαίτερα σε μια περίοδο που η ανάγκη εκσυγχρονισμού του τομέα και η προσαρμογή του στα νέα δεδομένα γίνεται επιτακτικότερη από ποτέ, λόγω της περαιτέρω απελευθέρωσης του παγκόσμιου εμπορίου γεωργικών προϊόντων που θα έχει σαν συνέπεια την άρση κάθε είδους επιδότησης στο προϊόν και την παραγωγή.

Κατά συνέπεια, η δυνατότητα του Έλληνα παραγωγού να αντιμετωπίσει το διεθνή ανταγωνισμό καθίσταται όρος «επιβίωσης» του. Οι παρεμβάσεις του Άξονα στοχεύουν στη δημιουργία ενός ανταγωνιστικού πρωτογενή τομέα και ειδών διατροφής μέσω του εκσυγχρονισμού των παραγωγικών μονάδων (γεωργικές εκμεταλλεύσεις, δασοκομικές εκμεταλλεύσεις, ΜΜΕ πρώτης μεταποίησης και εμπορίας γεωργικών και δασοκομικών προϊόντων), την βελτίωση της ποιότητας των παραγόμενων προϊόντων, την εισαγωγή και διάχυση γνώσης και της καινοτομίας μέσω επενδύσεων στο ανθρώπινο, ζωικό και φυτικό κεφάλαιο.

Οι παρεμβάσεις του Άξονα αποτελούν την εξειδίκευση της πρώτης κατευθυντήριας γραμμής των ευρωπαϊκών κατευθυντήριων γραμμών για την Αγροτική Ανάπτυξη της νέας Προγραμματικής Περιόδου 2007-2013, κατάλληλα προσαρμοσμένες στα ιδιαίτερα χαρακτηριστικά της ελληνικής γεωργίας όπως αυτά συντίθενται από το ανθρώπινο κεφάλαιο, τα διαρθρωτικά χαρακτηριστικά της παραγωγής και το επίπεδο υποδομών.

Οι παρεμβάσεις του Άξονα διαρθρώνονται σε τρεις επιμέρους μείζονες θεματικές ενότητες κατ' αντιστοιχία με το περιεχόμενο του Κανονισμού 1698/2005, που είναι:

- Ανθρώπινο κεφάλαιο
- Επιχειρηματικότητα – Καινοτομία
- Ποιότητα

(1) Ανθρώπινο κεφάλαιο

Το ανθρώπινο δυναμικό και τα ιδιαίτερα χαρακτηριστικά των απασχολούμενων στον τομέα αποτελούν ένα από τα βασικότερα διαρθρωτικά του προβλήματα και απαιτούν τη λήψη μέτρων για την άμβλυνσή τους.

Τόσο η δημογραφική σύνθεση των απασχολούμενων όσο και το μορφωτικό τους επίπεδο ενέχουν υψηλό βαθμό προβληματικότητας. Το 83,8% των απασχολούμενων δεν έχει ολοκληρώσει κύκλο σπουδών πέραν της πρωτοβάθμιας εκπαίδευσης (69,5% είναι απόφοιτοι δημοτικού, το 14,3% έχει τελειώσει μερικές τάξεις του δημοτικού ή δεν έχει καμία εκπαίδευση), το 15% είναι απόφοιτοι μέσης εκπαίδευσης ή των τριών τάξεων της μέσης εκπαίδευσης και μόλις το 1,2% έχει τριτοβάθμια εκπαίδευση) (Πίνακας 13).

Εντονότατο είναι το πρόβλημα «διαδοχής» αφού η αναλογία των γεωργών ηλικίας μικρότερης των 35 ετών έναντι των γεωργών ηλικίας άνω των 55 ετών βρίσκεται στο 0,13 αντικατοπτρίζοντας εύλογα το πρόβλημα γήρανσης σε μια περίοδο που η γνώση αποτελεί βασική προϋπόθεση για την «ανταγωνιστικότητα».

Κατά συνέπεια, για το θέμα του «ανθρώπινου δυναμικού» τίθενται δυο προτεραιότητες: η πρώτη αφορά στην ανάγκη εξισορρόπησης, στο μέτρο που αυτό είναι δυνατό αλλά και επιθυμητό, της σχέσης εξόδου – εισόδου στο «γεωργικό επάγγελμα» και η δεύτερη αφορά στο θέμα της βελτίωσης του επιπέδου των γνώσεων (μέσω ενός συνδυασμού παρεμβάσεων που στοχεύει σε επιμέρους κατηγορίες «ομάδων στόχων» μέσω διαφόρων ενεργειών που είναι η κατάρτιση, η ενημέρωση, η μεταφορά τεχνογνωσίας κ.ά.

Οι προτεραιότητες αυτές θα εξυπηρετηθούν μέσω των αναγκαίων μέτρων που είναι :

1) ΜΕΤΡΑ ΠΟΥ ΑΠΟΣΚΟΠΟΥΝ ΣΤΗΝ ΠΡΟΑΓΩΓΗ ΤΗΣ ΓΝΩΣΗΣ ΚΑΙ ΤΗ ΒΕΛΤΙΩΣΗ ΤΟΥ ΑΝΘΡΩΠΙΝΟΥ ΔΥΝΑΜΙΚΟΥ.

Το μέτρο 111 «Δράσεις επαγγελματικής κατάρτισης και ενημέρωσης» στοχεύει την παροχή ενημέρωσης - πληροφόρησης και άτυπης κατάρτισης που θα εστιάζει σε θέματα που άπτονται της προστασίας του περιβάλλοντος. Το μέτρο λειτουργεί

συμπληρωματικά με τα προγράμματα κατάρτισης που θα χρηματοδοτηθούν από το ΕΚΤ²⁰.

Τα μέτρα 112 «Εγκατάσταση Νέων Γεωργών» και 113 «Πρόωρη Συνταξιοδότηση» στοχεύουν στην άμβλυση δυο διαρθρωτικών προβλημάτων της ελληνικής γεωργίας, που είναι η πληθυσμιακή ανανέωση των απασχολούμενων στον πρωτογενή τομέα, αλλά και η αύξηση του μέσου μεγέθους των γεωργικών εκμεταλλεύσεων. Η στροφή προς την επιχειρηματική γεωργία προϋποθέτει οικονομίες κλίμακας και τη μέγιστη δυνατή αξιοποίηση των συντελεστών παραγωγής. Ο μικρός και κατακερματισμένος «γεωργικός κλήρος» λειτουργεί ανασταλτικά για την επιδίωξη αυτή.

Με το μέτρο 114 «Χρήση Υπηρεσιών Παροχής Γεωργικών Συμβουλών Στην Εκμετάλλευση Και Παροχή Δασοκομικών Συμβουλών» επιδιώκεται η παροχή τεκμηριωμένων συμβουλών προς τον παραγωγό σε κρίσιμους τομείς όπως το περιβάλλον η οργάνωση και διοίκηση της εκμετάλλευσης, καθώς και οι τάσεις στις διεθνείς αγορές.

Η πρόσφατη μεταρρύθμιση της ΚΑΠ δημιουργεί για την ευρωπαϊκή γεωργία ένα περιβάλλον προσανατολισμένο στις απαιτήσεις της αγοράς. Η εξοικείωση με το νέο περιβάλλον και η προσαρμογή στα νέα δεδομένα προϋποθέτουν «γνώση» και τεχνογνωσία, που μπορεί να «μεταδοθεί» μέσω της δημιουργίας ενός αξιόπιστου συστήματος παροχής γεωργικών συμβουλών.

(2) Επιχειρηματικότητα – Καινοτομία

Η βελτίωση των οικονομικών επιδόσεων, η αύξηση της προστιθέμενης αξίας της γεωργικής, της δασοκομικής παραγωγής και της παραγωγής ειδών διατροφής μπορεί να προέλθει μέσω της αξιοποίησης νέων αγορών, τη βελτίωση των περιβαλλοντικών επιδόσεων των γεωργικών εκμεταλλεύσεων και της δασοκομίας, την ενοποίηση της αλυσίδας των γεωργικών προϊόντων και των ειδών διατροφής, τη διευκόλυνση της καινοτομίας και της πρόσβασης στην έρευνα και ανάπτυξη και, τέλος, μέσω της αύξησης της χρήσης των ΤΠΕ σε όλο το φάσμα της παραγωγής/ μεταποίησης και εμπορίας γεωργικών και δασοκομικών προϊόντων. Απαραίτητη προϋπόθεση για την επίτευξη των επιδιώξεων αυτών είναι η ύπαρξη κατάλληλων υποδομών που θα συμβάλλουν στην ανάπτυξη και την προσαρμογή της γεωργίας και της δασοκομίας. Τα μέτρα του Άξονα, που συμβάλλουν στην επίτευξη των επιδιώξεων αυτών είναι:

II) ΜΕΤΡΑ ΠΟΥ ΑΠΟΣΚΟΠΟΥΝ ΣΤΗΝ ΑΝΑΔΙΑΡΘΡΩΣΗ ΚΑΙ ΑΝΑΠΤΥΞΗ ΤΟΥ ΦΥΣΙΚΟΥ ΚΕΦΑΛΑΙΟΥ ΚΑΙ ΤΗΝ ΠΡΟΑΓΩΓΗ ΤΗΣ ΚΑΙΝΟΤΟΜΙΑΣ.

Τα μέτρα 121 «Εκσυγχρονισμός Γεωργικών Εκμεταλλεύσεων» και 122 «Βελτίωση Της Οικονομικής Αξίας Των Δασών» στοχεύουν στην αναδιάρθρωση και στον εκσυγχρονισμό των γεωργικών και δασικών εκμεταλλεύσεων. Για μεν τα δάση, με

²⁰ Λεπτομερής αναφορά και η σχετική τεκμηρίωση για τα κριτήρια διαχωρισμού θα γίνει στην περιγραφή του μέτρου.

δεδομένη τη μικρή «παραγωγική» τους σημασία, αλλά με αντιστρόφως ανάλογη την «οικολογική» σημασία τους, η έμφαση θα δοθεί στην ενθάρρυνση επενδύσεων που στοχεύουν τόσο στη βελτίωση της παραγωγικής τους ικανότητας όσο και στην «ενίσχυση» - προστασία – ανάδειξη του πολυλειτουργικού τους ρόλου.

Σε ότι αφορά στις γεωργικές εκμεταλλεύσεις, η αύξηση της παραγωγικότητας που είναι αναγκαία, και η μεγέθυνση της οικονομικής απόδοσης δεν προϋποθέτει κατ' ανάγκη και αύξηση της παραγωγής. Οι επενδύσεις αποσκοπούν στην εισαγωγή νέων τεχνολογιών, στη βελτίωση των περιβαλλοντικών επιδόσεων, στη διευκόλυνση για την αναδιάρθρωση της παραγωγής, στη στροφή σε νέες καλλιέργειες, και την παραγωγή πρώτων υλών όπως τα βιοκαύσιμα.

Το μέτρο 123 «Αύξηση Της Αξίας Των Γεωργικών Και Δασοκομικών Προϊόντων» στοχεύει στον εκσυγχρονισμό των ΜΜΕ που δραστηριοποιούνται στην πρώτη μεταποίηση και στην εμπορία γεωργικών και δασοκομικών προϊόντων.

Η βιομηχανία τροφίμων αποτελεί τον πλέον δυναμικό και ταχέως αναπτυσσόμενο κλάδο της ελληνικής μεταποίησης και απορροφά το μεγαλύτερο όγκο της γεωργικής παραγωγής. Ένας ισχυρός και ανταγωνιστικός αγροδιατροφικός τομέας αποτελεί σημαντική προϋπόθεση για τη δημιουργία / διατήρηση θέσεων απασχόλησης και ανάπτυξης στις αγροτικές περιοχές.

Η εισαγωγή καινοτόμων μεθόδων παραγωγής, η διαρκής ανανέωση του μηχανολογικού και τεχνολογικού εξοπλισμού, η διαφύλαξη των υψηλότερων ποιοτικών προτύπων για τα παραγόμενα τρόφιμα αποτελούν σημαντικές παραμέτρους ιδιαίτερα για τις ΜΜΕ του κλάδου για να παραμείνουν ανταγωνιστικές.

Κατ' αντιστοιχία, η αξιοποίηση του δασικού πλούτου μπορεί σαν οικονομική δραστηριότητα να έχει μικρή συμβολή στην οικονομία της χώρας, αλλά αποτελεί μια πηγή δημιουργίας θέσεων εργασίας στις ορεινές και απομακρυσμένες περιοχές της χώρας. Η προμήθεια σύγχρονου τεχνολογικού και μηχανολογικού εξοπλισμού τόσο για τη συγκομιδή όσο και την επεξεργασία των δασικών προϊόντων είναι απαραίτητη για τη συνέχιση της λειτουργίας του περιορισμένου αριθμού επιχειρήσεων αλλά του σχετικά μεγάλου²¹ αριθμού δασεργατών.

Η ύπαρξη σύγχρονων υποδομών αποτελεί σημαντική παράμετρο για την ανάπτυξη του πρωτογενή τομέα. Τα μέτρα 125 «Βελτίωση Και Ανάπτυξη Της Υποδομής Που Σχετίζεται Με Την Ανάπτυξη Και Προσαρμογή Της Γεωργίας Και Της Δασοκομίας» και 126 «Αποκατάσταση Του Γεωργικού Παραγωγικού Δυναμικού Που Έχει Πληγεί Από Φυσικές Καταστροφές Και Εισαγωγή Των Κατάλληλων Δράσεων Πρόληψης» στοχεύουν κατά κύριο λόγο στη βελτίωση της πρόσβασης σε γεωργική και δασική γη, στον αναδάσμο και τις έγγειες βελτιώσεις και τη διαχείριση των υδάτων.

Η ορθολογική διαχείριση των υδάτων εστιάζεται στη μείωση των απωλειών ύδατος από τα πεπαλαιωμένα αρδευτικά δίκτυα, αλλά και στην αντικατάσταση των

²¹ με βάση τις ιδιαίτερες συνθήκες απασχόλησης των ορεινών περιοχών

κοστοβόρων και περιβαλλοντικά επιβλαβών γεωτρήσεων μέσω της αύξησης των χώρων συγκέντρωσης/ ταμίευσης των επιφανειακών απορροών. Σε ότι αφορά τις δασικές υποδομές η έμφαση δίνεται σε δράσεις, που θα επιτρέψουν την ορθολογική διαχείριση αλλά και τη βελτίωση της ανταγωνιστικότητας του τομέα.

Τέλος, σαν απόρροια και της κλιματικής αλλαγής έχουν αυξηθεί σημαντικά οι ζημιές στην πρωτογενή παραγωγή από ακραία καιρικά φαινόμενα είτε πρωτογενώς (πλημμύρες, παγετοί), είτε δευτερογενώς (αύξηση των δασικών πυρκαγιών) λόγω της επικράτησης για μεγάλα χρονικά διαστήματα υψηλών θερμοκρασιών. Η μείωση των επιπτώσεων από τις καταστροφές στο εισόδημα του παραγωγού είναι προτεραιότητα, παρέχοντάς του τη δυνατότητα να συνεχίσει την άσκηση της γεωργικής και δασικής δραστηριότητας.

(3) Ποιότητα

Τα διαρθρωτικά χαρακτηριστικά της ελληνικής γεωργίας δεν επιτρέπουν τη μεγιστοποίηση της γεωργικής παραγωγής για να ανταγωνιστεί την παραγωγή κρατών που διαθέτουν υπερεπάρκεια υδατικών πόρων και μεγάλες πεδινές εκτάσεις. Η στροφή στην ποιοτική παραγωγή επώνυμων και πιστοποιημένων προϊόντων διατροφής που θα επιθυμούν να αγοράσουν οι καταναλωτές με ταυτόχρονη επίτευξη υψηλών περιβαλλοντικών επιδόσεων αποτελεί την ασφαλέστερη επιλογή για τη διασφάλιση της ανταγωνιστικής θέσης των εγχώριων γεωργικών προϊόντων.

Σε ένα ταχέως μεταβαλλόμενο διεθνές περιβάλλον δεν αρκεί να παράγεις χωρίς ταυτόχρονα να διασφαλίζεις και τη διάθεση των προϊόντων στην αγορά. Το εμπόριο των γεωργικών προϊόντων ολοένα και περισσότερο κυριαρχείται από τη παρουσία των μεγάλων πολυεθνικών αλυσίδων λιανικής πώλησης. Η ενίσχυση της αναγνωρισιμότητας των ελληνικών προϊόντων από τον παγκόσμιο καταναλωτή αποτελεί σημαντική παράμετρο για την «τοποθέτηση» των ελληνικών «αγροδιατροφικών» προϊόντων στις έντονα ανταγωνιστικές διεθνείς αγορές.

Στην επίτευξη των ανωτέρω επιδιώξεων θα συμβάλλουν τα μέτρα:

III) ΜΕΤΡΑ ΠΟΥ ΑΠΟΣΚΟΠΟΥΝ ΣΤΗ ΒΕΛΤΙΩΣΗ ΤΗΣ ΠΟΙΟΤΗΤΑΣ ΤΗΣ ΓΕΩΡΓΙΚΗΣ ΠΑΡΑΓΩΓΗΣ.

Τα μέτρα 131 «Εκπλήρωση Των Προτύπων Με Βάση Την Κοινοτική Νομοθεσία», 132 «Συμμετοχή Των Γεωργών Σε Συστήματα Για Την Ποιότητα Τροφίμων» και 133 «Δραστηριότητες Ενημέρωσης Και Προώθησης» στοχεύουν στη διασφάλιση της παραγωγής «πιστοποιημένων» γεωργικών προϊόντων που θα παρέχουν εγγυήσεις στον καταναλωτή για την ποιότητα και τη διαδικασία παραγωγής τους, την ενημέρωση του καταναλωτή για τα ιδιαίτερα χαρακτηριστικά των προϊόντων αυτών έτσι ώστε αφενός να γνωρίζει «τι τρώει» και αφετέρου να είναι πρόθυμος να επωμισθεί ένα μεγαλύτερο κόστος για την αγορά των προϊόντων αυτών αφού το συνολικό κόστος σε σχέση με την «αξία του προϊόντος» (“value for money”) διαμορφώνεται σε ικανοποιητικά επίπεδα.

Με βάση τα ανωτέρω οι ειδικοί στόχοι του Άξονα αφορούν:

- στην αναστροφή της ηλικιακής διάρθρωσης και του μικρού μέσου μεγέθους των γεωργικών εκμεταλλεύσεων
- στην αναδιάρθρωση και ανάπτυξη των επιχειρηματικών δομών μέσω της προώθησης του τεχνολογικού εξοπλισμού και της καινοτομίας
- στην αναβάθμιση και βελτίωση των υποδομών του πρωτογενή τομέα
- στην ανάπτυξη δεξιοτήτων του ανθρώπινου δυναμικού για την προσαρμογή του στις νέες απαιτήσεις

Κοινοί Δείκτες Αποτελεσμάτων - Άξονας 1: Βελτίωση της Ανταγωνιστικότητας του τομέα της Γεωργίας και της Δασοκομίας

Η υλοποίηση του παρεμβάσεων που περιλαμβάνονται στον Άξονα 1 αναμένεται να έχει τα ακόλουθα αποτελέσματα:

Δείκτης	Μονάδα Μέτρησης	Τιμή Στόχος
Αριθμός συμμετεχόντων που ολοκλήρωσαν επιτυχώς μια δραστηριότητα κατάρτισης στον τομέα της γεωργίας ή/και της δασοκομίας	Αριθμός	30.000
Αύξηση της ακαθάριστης προστιθέμενης αξίας στις στηριζόμενες εκμεταλλεύσεις / επιχειρήσεις	Ευρώ	115.223.453
Αριθμός εκμεταλλεύσεων / επιχειρήσεων που εισάγουν νέα προϊόντα και /ή νέες τεχνικές	Αριθμός	3.575
Αξία αγροτικής παραγωγής που καλύπτεται από αναγνωρισμένο σήμα ποιότητας / πρότυπο	Εκατομμύρια Ευρώ	*
Αριθμός γεωργικών εκμεταλλεύσεων που εισέρχονται στην αγορά	Αριθμός	**

*Ανατίθεται μελέτη για τον καθορισμό της μεθοδολογίας προσδιορισμού της τιμής στόχου του δείκτη και της παρακολούθησής του στο πλαίσιο της παράλληλης αξιολόγησης (on going evaluation)

** Ο δείκτης αναφέρεται σε Μέτρα, τα οποία δεν προβλέπεται να χρηματοδοτηθούν στο πλαίσιο του ΠΑΑ της Ελλάδας.

5.3.1.1. Μέτρα που αποσκοπούν στην προαγωγή της γνώσης και στη βελτίωση του ανθρώπινου δυναμικού

5.3.1.1.1. Δράσεις επαγγελματικής κατάρτισης και ενημέρωσης, συμπεριλαμβανομένης της διάδοσης επιστημονικών γνώσεων και καινοτόμων πρακτικών, για τα άτομα που απασχολούνται στους τομείς της γεωργίας, των τροφίμων και της δασοκομίας

ΤΙΤΛΟΣ ΜΕΤΡΟΥ

Δράσεις επαγγελματικής κατάρτισης και ενημέρωσης, συμπεριλαμβανομένης της διάδοσης επιστημονικών γνώσεων και καινοτόμων πρακτικών, για τα άτομα που απασχολούνται στους τομείς της γεωργίας, των τροφίμων και της δασοκομίας.

ΝΟΜΙΚΗ ΒΑΣΗ

Άρθρα 20 (α) (i) και 21 του Κανονισμού (ΕΚ) 1698/2005.

Σημείο 5.3.1.1.1 Παράρτημα II του Κανονισμού (ΕΚ) 1974/2006.

ΚΩΔΙΚΟΣ ΜΕΤΡΟΥ

111

ΛΟΓΙΚΗ ΤΗΣ ΠΑΡΕΜΒΑΣΗΣ

Η συνολική στρατηγική του Εθνικού Στρατηγικού Σχεδίου για την Αγροτική Ανάπτυξη (ΕΣΣΑΑ) της Ελλάδας, εστιάζεται στη βελτίωση της ανταγωνιστικότητας του πρωτογενή και αγροδιατροφικού τομέα, με αειφορική διαχείριση των φυσικών πόρων, συμβάλλοντας παράλληλα στη διαμόρφωση των προϋποθέσεων για να καταστούν οι αγροτικές περιοχές της χώρας ελκυστικότερες σαν περιοχές κατοικίας και επιχειρηματικής δράσης.

Ο πρωτογενής τομέας της χώρας μας, παρουσιάζει μια σειρά διαρθρωτικών προβλημάτων όπως ο μικρός κλήρος, οι δυσμενείς εδαφολογικές και κλιματολογικές συνθήκες, αλλά και το χαμηλό μορφωτικό επίπεδο των απασχολούμενων σ' αυτόν, το χαμηλό ποσοστό εκπαίδευσης και κατάρτισης (μόλις 2,9% το 2000) και τη μικρή συμμετοχή των αγροτισσών και των αγροτών στη δια βίου μάθησης (2,1% το 2004), τα οποία στις σημερινές συνθήκες που η γνώση κατέχει κεντρικό ρόλο στη διαμόρφωση «ανταγωνιστικού πλεονεκτήματος» αποτελούν σημαντικά προβλήματα. Το μορφωτικό επίπεδο των απασχολούμενων στον πρωτογενή τομέα αναδείχθηκε στην SWOT ανάλυση του κεφαλαίου 1 σαν αδύνατο σημείο που θα πρέπει βραχυπρόθεσμα τουλάχιστον να αμβλυνηθεί.

Το χαμηλό ποσοστό συμμετοχής των απασχολούμενων σε προγράμματα κατάρτισης και σε ενέργειες δια βίου μάθησης χαρακτηρίζει το σύνολο των απασχολούμενων της χώρας σε όλους τους τομείς και κλάδους της οικονομίας. Η ιδιαιτερότητα του

πρωτογενή τομέα και η ειδοποιός διαφορά με τους άλλους κλάδους είναι η έλλειψη βασικών γνώσεων σε πολύ μεγάλο ποσοστό των απασχολούμενων και η μεγάλη γεωγραφική διασπορά των απασχολούμενων που διαμορφώνει την ανάγκη για ένα ειδικό σχεδιασμό των δράσεων κατάρτισης και δια βίου μάθησης των απασχολούμενων στον πρωτογενή τομέα.

Από τα παραπάνω διαπιστώνεται η ανάγκη για επαγγελματική εκπαίδευση και κατάρτιση των ατόμων που εμπλέκονται στους τομείς της γεωργίας, των τροφίμων και δασοκομίας, με σκοπό την προώθηση του επιχειρηματικού πνεύματος και την ανάπτυξη στρατηγικών και οργανωτικών δεξιοτήτων όσον αφορά στη διαχείριση της γεωργικής και δασοκομικής εκμετάλλευσης. Η επιτυχία της προσπάθειας αυτής προϋποθέτει ολοκληρωμένη παρέμβαση και σωστό σχεδιασμό, που θα συνδέεται άμεσα με τις Δράσεις και τα Μέτρα που προβλέπονται στο ΕΣΣΑΑ.

Η 4η Προγραμματική Περίοδος συμπίπτει με μια περίοδο σημαντικών εξελίξεων στο πρωτογενή τομέα σε παγκόσμιο επίπεδο. Στο νέο περιβάλλον που διαμορφώνεται ο αγρότης παύει να είναι απλά παραγωγός προϊόντων και θα πρέπει να προσανατολίσει την γεωργική του εκμετάλλευση και σε άλλες δραστηριότητες (μεταποίηση, αγροτουρισμός κτλ.), γεγονός που κάνει αναγκαία εκτός από την παροχή επαγγελματικής κατάρτισης για την αντιμετώπιση των προβλημάτων της παραγωγικής διαδικασίας και την παροχή εξειδικευμένων συμβουλών και κατάρτισης σε πεδία που σχετίζονται α) με την παραγωγή ποιοτικών προϊόντων σημαντικής προστιθέμενης αξίας (τρόφιμα), β) με την προστασία του περιβάλλοντος, γ) την προώθηση και διαφοροποίηση των οικονομικών δραστηριοτήτων, δ) την προώθηση της καινοτομίας και την εισαγωγή και χρήση ΤΠΕ.

Με δεδομένο το μέγεθος των αναγκών των απασχολούμενων στον πρωτογενή τομέα αφ ενός και αφετέρου την έμφαση που αποδίδεται στην ανάπτυξη της υπαίθρου και την αναγκαιότητα διαφοροποίησης της οικονομικής βάσης των αγροτικών περιοχών, είναι δεδομένο ότι οι πόροι του προγράμματος δεν θα μπορούσαν να καλύψουν το σύνολο των διαπιστωμένων αναγκών.

Για το λόγο αυτό και στο πλαίσιο της συμπληρωματικότητας των παρεμβάσεων μεταξύ των Διαρθρωτικών Ταμείων και του ΕΓΤΑΑ σημαντική θα είναι η συνδρομή του ΕΚΤ στην κάλυψη των αναγκών και στη βελτίωση των σχετικών μεγεθών. Η συνδρομή του ΕΚΤ θα υλοποιηθεί μέσω παρεμβάσεων που είναι απόλυτα συμβατές με τις προτεραιότητες της χώρας για την κατάρτιση και την δια βίου μάθηση όπως αυτές έχουν αποτυπωθεί στο ΕΣΠΑ αλλά και με τις προτεραιότητες για την αγροτική ανάπτυξη

Τμήμα της κατάρτισης που στοχεύει στη βελτίωση των δεξιοτήτων του ανθρώπινου δυναμικού θα χρηματοδοτηθεί από το ΕΚΤ μέσω του Ε.Π «Ανάπτυξη Ανθρώπινου Δυναμικού» και περιλαμβάνει το σύνολο των ενεργειών κατάρτισης που θα απαιτηθούν στο πλαίσιο υλοποίησης των αξόνων Προτεραιότητας 1, 3 και 4 του ΠΑΑ.

Παράλληλα μέσω του ΕΠ «Εκπαίδευση και δια βίου μάθηση» θα υλοποιηθούν δράσεις δια βίου εκπαίδευσης για την εξοικείωση συγκεκριμένων κατηγοριών απασχολούμενων στον πρωτογενή τομέα και ιδιαίτερα των νέων με τις εφαρμογές των ΤΠΕ και την πρόσβαση στο διαδίκτυο.

ΣΤΟΧΟΣ ΤΟΥ ΜΕΤΡΟΥ

Η παρεχόμενη επαγγελματική εκπαίδευση στο πλαίσιο του μέτρου, θα προσφέρει στους εκπαιδευόμενους σύγχρονες γνώσεις και δεξιότητες σε ένα ευρύ φάσμα θεμάτων που εστιάζονται κυρίως στην ευαισθητοποίηση τους σε θέματα περιβαλλοντικής προστασίας, ενημερώνοντας τους παράλληλα για τις νέες κατευθύνσεις της Κοινής Αγροτικής Πολιτικής και θα συνεισφέρει προκειμένου να επιτευχθούν οι παρακάτω στόχοι:

- Ορθολογική διαχείριση της παραγωγής
- Υιοθέτηση φιλικών προς το περιβάλλον μεθόδων και εφαρμογή καλλιεργητικών τεχνικών που προωθούν την αειφόρο Αγροτική Ανάπτυξη.
- Υποχρεώσεις και δυνατότητες που απορρέουν από την ΚΑΠ (πολλαπλή συμμόρφωση, ενιαία ενίσχυση)
- Ορθολογική χρήση του υδατικού δυναμικού
- Κώδικες Ορθών Γεωργικών και Περιβαλλοντικών Πρακτικών (ΚΟΓΕΠΕΠ)
- Προτεραιότητες των αγροπεριβαλλοντικών και δασοπεριβαλλοντικών μέτρων
- Παραγωγή ποιοτικών προϊόντων σημαντικής προστιθέμενης αξίας στο πλαίσιο εφαρμογής των γεωργοπεριβαλλοντικών δράσεων του Άξονα 2.
- Αλλαγή νοοτροπίας και ενίσχυση του επιχειρηματικού πνεύματος στο πλαίσιο των Κοινοτικών Στρατηγικών Κατευθυντήριων Γραμμών για την Αγροτική Ανάπτυξη.
- Δυνατότητα πρόσβασης στη μάθηση των αγροτών που κατοικούν σε νησιωτικές, ορεινές και απομακρυσμένες περιοχές για τα ανωτέρω θέματα.
- Ίσες ευκαιρίες μάθησης για όλους

Με την υλοποίηση των δράσεων Επαγγελματικής Κατάρτισης και Πληροφόρησης, ο ποσοτικός στόχος που τίθεται είναι, με την ολοκλήρωση της 4ης Προγραμματικής Περιόδου, το ποσοστό των ατόμων που εμπλέκονται στους τομείς της γεωργίας,

τροφίμων και δασοκομίας και έχουν λάβει επαγγελματική εκπαίδευση και κατάρτιση να ανέρχεται στο 8%, από το 2,9% που ήταν το 2000.

ΠΕΔΙΟ ΚΑΙ ΔΡΑΣΕΙΣ

Οι παραπάνω στόχοι θα επιτευχθούν μέσω της υλοποίησης Δράσεων Επαγγελματικής Εκπαίδευσης²², Κατάρτισης και Ενημέρωσης - Πληροφόρησης, οι οποίες θα υλοποιηθούν στο σύνολο της χώρας και αφορούν τους δικαιούχους των Μέτρων του Άξονα Προτεραιότητας 2. Οι δράσεις Επαγγελματικής Κατάρτισης θα υλοποιηθούν μέσω προγραμμάτων κατάρτισης διάρκειας 30 – 150 ωρών. Οι εκπαιδευτικές ενότητες των προγραμμάτων έχουν σχεδιαστεί, ώστε να παρέχουν σύγχρονες γνώσεις και δεξιότητες στους καταρτιζόμενους, προκειμένου να συμβάλλουν στην επίτευξη των στόχων του Προγράμματος και ιδιαίτερα στην μεγιστοποίηση της συμβολής της «γεωργίας» στη διαχείριση της γης και την προστασία του περιβάλλοντος. Παράλληλα, θα συμβάλλουν στην προώθηση σύγχρονων πολιτικών αναδιάρθρωσης της γεωργίας και της κτηνοτροφίας (έμφαση θα δοθεί στις καλλιέργειες εκτός διατροφής και στην βιολογική γεωργία και κτηνοτροφία) στη διάχυση της επιστημονικής γνώσης και στην γρήγορη ενσωμάτωση καινοτόμων πρακτικών και μεθόδων.

Για το λόγο αυτό εμπεριέχουν τις εξής εκπαιδευτικές ενότητες:

- Κοινοτική και Εθνική νομοθεσία, τήρηση οδηγιών από την εφαρμογή της Νέας ΚΑΠ.
- Προστασία περιβάλλοντος - υγιεινή & ασφάλεια της εργασίας, αειφορική χρήση φυσικών πόρων, προστασία περιβάλλοντος, ευαισθητοποίηση αγροτικού πληθυσμού σε θέματα περιβάλλοντος, ζωοανθρωπονόσοι κτλ.
- Ενθάρρυνση των παραγωγών στη χρήση νέων πρακτικών και τεχνολογιών.
- Τεχνικές γνώσεις και δεξιότητες, σχετικές με την παραγωγική κατεύθυνση της εκμετάλλευσής τους.

Οι δράσεις **Ενημέρωσης – Πληροφόρησης**, αφορούν στη διοργάνωση ημερίδων, συνεδριών και βραχυχρόνιων εκπαιδευτικών συναντήσεων (έως 3 ημέρες), σε συνεργασία με επιστημονικούς φορείς και ερευνητικά κέντρα. Οι καταρτιζόμενοι θα είναι μόνο δικαιούχοι των Μέτρων και Δράσεων του Άξονα 2. Από τις παραπάνω δράσεις θα υπάρξει διάχυση της επιστημονικής γνώσης, ενημέρωση για τις νέες τεχνολογίες στην παραγωγή και παρουσίαση των καινοτόμων πρακτικών, προκειμένου οι συμμετέχοντες σε αυτές να ενημερωθούν για τις δυνατότητες

²² Η παρεχόμενη Εκπαίδευση δεν υπάγεται στο επίσημο εκπαιδευτικό σύστημα της χώρας

συνεργασίας και συμμετοχής σε τέτοιες ενέργειες. Οι δράσεις που υλοποιούνται στο πλαίσιο του μέτρου δεν σχετίζονται με παρεμβάσεις ενημέρωσης που υλοποιούνται στο πλαίσιο του Εθνικού Αγροτικού δικτύου.

ΔΙΚΑΙΟΥΧΟΙ

Δικαιούχοι είναι τα νομικά πρόσωπα που επιλέγονται μετά από ανοικτή πρόσκληση εκδήλωσης ενδιαφέροντος και αναλαμβάνουν την υλοποίηση των σχετικών δράσεων :

- γεωργοπεριβαλλοντικών ενισχύσεων
- πρώτης δάσωσης γεωργικών γαιών
- πρώτης δάσωσης μη γεωργικών γαιών
- δασοπεριβαλλοντικών ενισχύσεων
- ενισχύσεων για φυσικά μειονεκτήματα στους γεωργούς ορεινών περιοχών (αφορά δράσεις κατάρτισης και πληροφόρησης για την τήρηση της πολλαπλής συμμόρφωσης και των ΚΟΓΕΠΕΠ, όπως απαιτεί η εφαρμογή της Νέας ΚΑΠ).
- ενισχύσεων στους γεωργούς περιοχών με μειονεκτήματα, εκτός των ορεινών περιοχών (αφορά δράσεις κατάρτισης και πληροφόρησης για την τήρηση της πολλαπλής συμμόρφωσης και των ΚΟΓΕΠΕΠ, όπως απαιτεί η εφαρμογή της Νέας ΚΑΠ).

Σημειώνεται ότι, στο πλαίσιο προγραμμάτων κατάρτισης του Ε.Π «Ανάπτυξη Ανθρώπινου Δυναμικού» με συγχρηματοδότηση του Ευρωπαϊκού Κοινωνικού Ταμείου (ΕΚΤ) θα υλοποιηθούν δράσεις σχετικά με τα ακόλουθα μέτρα / δράσεις του Καν. 1698/2005:

1) ΑΞΟΝΑΣ 1

- Νέοι γεωργοί
- Εκσυγχρονισμός γεωργικών εκμεταλλεύσεων
- Προστιθέμενη αξία γεωργικών και δασοκομικών προϊόντων (μεταποίηση και εμπορία γεωργικών και δασοκομικών προϊόντων)

2) ΑΞΟΝΑΣ 3

3) ΑΞΟΝΑΣ 4

Μέσω του Ε.Π «Εκπαίδευση και δια βίου μάθηση» με συγχρηματοδότηση του ΕΚΤ θα υλοποιηθούν δράσεις στο πλαίσιο της δια βίου μάθησης για όσους εμπλέκονται στο αγροτικό «δικτυωθείτε».

ΠΕΡΙΓΡΑΦΗ ΤΩΝ ΠΡΑΞΕΩΝ (ΠΕΡΙΛΑΜΒΑΝΟΜΕΝΩΝ ΤΩΝ ΤΥΠΩΝ ΚΑΤΑΡΤΙΣΗΣ)

Οι Δράσεις Επαγγελματικής Κατάρτισης συνδυάζονται με την ανάπτυξη ενεργητικών προσεγγίσεων (ενθάρρυνση των παραγωγών για συμμετοχή σε τέτοιες ενέργειες), μέσω της κατάρτισης, της επανακατάρτισης (δια βίου μάθηση), της εξ αποστάσεως μάθησης (e-learning κατάρτιση) και της διαδικασίας μεταβιβαζομένων δεξιοτήτων (transferable skills).

Ιδιαίτερη σημασία θα δοθεί στη δια βίου μάθηση, η οποία σύμφωνα με την ισχύουσα ευρωπαϊκή πολιτική (από τη Στοκχόλμη και τη Βαρκελώνη μέχρι την Διακήρυξη της Κοπεγχάγης) εδραιώνεται ως η καθοδηγητική αρχή τόσο για την εκπαίδευση, όσο και για την κατάρτιση. Μέσω της δια βίου μάθησης, δίνεται η δυνατότητα στις αγρότισσες και τους αγρότες της χώρας μας να επικαιροποιήσουν και να συμπληρώσουν τις γνώσεις και τις δεξιότητες τους, να ενημερωθούν για τις νέες τεχνικές παραγωγής και τα αποτελέσματα της επιστημονικής έρευνας και να βελτιώσουν την ανταγωνιστικότητα των εκμεταλλεύσεων τους συμβάλλοντας κυρίως στην προστασία του περιβάλλοντος.

Πρωθώντας την καινοτομία στο χώρο της γεωργικής επαγγελματικής εκπαίδευσης, υπάρχει η πρόβλεψη τα προγράμματα κατάρτισης να γίνουν και με την μέθοδο της εξ αποστάσεως εκπαίδευσης, όπου αρμόζει. Με την μέθοδο αυτή θα γίνει ευκολότερα και αποτελεσματικά η κατάρτιση των αγροτισσών και των αγροτών στις νησιωτικές, ορεινές και απομακρυσμένες περιοχές, αφού η συγκεκριμένη μέθοδος δεν απαιτεί τη φυσική παρουσία των εκπαιδευομένων στην αίθουσα διδασκαλίας και ταυτόχρονα δίνει τη δυνατότητα για κατάρτιση μεγάλου αριθμού εκπαιδευομένων σε διαφορετικές περιοχές της χώρας. Επιπλέον, η εξ αποστάσεως εκπαίδευση θα δώσει την ευκαιρία στους καταρτιζόμενους να γνωρίσουν και να χρησιμοποιήσουν τις ΤΠΕ, οι οποίες θα παίξουν σημαντικό ρόλο στην προσπάθεια βελτίωσης της ανταγωνιστικότητας των γεωργικών εκμεταλλεύσεων της χώρας μας.

Ενισχύονται :

α) οι δαπάνες διοργάνωσης του προγράμματος κατάρτισης (περιλαμβανομένης της προμήθειας και αναπαραγωγής εκπαιδευτικού υλικού, καθώς και των αμοιβών των εκπαιδευτών)

β) τα έξοδα μετακίνησης και διαμονής των συμμετεχόντων

ΛΕΠΤΟΜΕΡΕΙΕΣ ΣΧΕΤΙΚΑ ΜΕ ΤΟ ΠΕΔΙΟ ΠΟΥ ΚΑΛΥΠΤΕΙ Η ΕΝΙΣΧΥΣΗ

Η υλοποίηση των δράσεων εκπαίδευσης και δια βίου μάθησης θα γίνει σε κατάλληλες δομές σε όλη τη επικράτεια στο πλαίσιο ανοικτών διαδικασιών και προκηρύξεων και θα επιλεγούν φορείς που έχουν τη σχετική αρμοδιότητα υλοποίησης αντίστοιχων δράσεων με βάση την εθνική νομοθεσία (Πιστοποιημένοι φορείς κατάρτισης). Για την υλοποίηση προγραμμάτων κατάρτισης, μέσω της εξ αποστάσεως μάθησης (**e-learning κατάρτιση**) και της διαδικασίας μεταβιβαζομένων

δεξιότητων (transferable skills), θα χρησιμοποιηθεί η υλικοτεχνική υποδομή και ο εξοπλισμός δομών που διαθέτουν τις κατάλληλες υποδομές. Για περιορισμένο αριθμό προγραμμάτων κατάρτισης, σε ορισμένα μικρά νησιά, που δεν υπάρχουν διαθέσιμες δομές θα χρησιμοποιηθούν οι εγκαταστάσεις των Κέντρων Εξυπηρέτησης Πολιτών (ΚΕΠ), καθώς και των άλλων υποδομών που θα υπάρχει η απαραίτητη υλικοτεχνική υποδομή (Η/Υ και σύνδεση στο διαδίκτυο) και προσωπικό που θα βοηθήσει τους καταρτιζόμενους.

Οι Δράσεις Ενημέρωσης – Πληροφόρησης, για τις οποίες υπάρχει εμπειρία και τεχνογνωσία από την υλοποίηση αντίστοιχων Δράσεων στο πλαίσιο του Γ' ΚΠΣ, θα αξιοποιηθούν οι χώροι που διαθέτει το Υπουργείο και οι εποπτευόμενοι φορείς του, αλλά και κατάλληλοι χώροι (συνεδριακά κέντρα, αίθουσες εκδηλώσεων κτλ.) που διαθέτουν οι Οργανισμοί Τοπικής Αυτοδιοίκησης και οι Νομαρχιακές Αυτοδιοικήσεις της χώρας.

Επενδύσεις, για αναβάθμιση κτιριακών εγκαταστάσεων αγορά εξοπλισμών και κόστος ενοικίασης δημοσίων ή Δημοτικών και Κοινοτικών κτιρίων δεν είναι επιλέξιμα.

ΦΟΡΕΑΣ ΕΦΑΡΜΟΓΗΣ

Φορέας εφαρμογής των Δράσεων Επαγγελματικής Κατάρτισης και Ενημέρωσης - Πληροφόρησης, θα είναι η Διεύθυνση Γεωργικών Εφαρμογών του Υπουργείου Αγροτικής Ανάπτυξης και Τροφίμων.

Ύψος ΕΝΙΣΧΥΣΗΣ

Οι δράσεις Επαγγελματικής Εκπαίδευσης - Κατάρτισης θα συγχρηματοδοτηθούν σε ποσοστό 100% από Δημόσια Δαπάνη (Κοινοτικοί και Εθνικοί πόροι).

Οι δράσεις Ενημέρωσης – Πληροφόρησης θα χρηματοδοτηθούν από Δημόσια Δαπάνη (Κοινοτικοί και Εθνικοί πόροι) σε ποσοστό 100%.

ΔΙΑΧΩΡΙΣΜΟΣ ΜΕ ΆΛΛΑ ΚΟΙΝΟΤΙΚΑ ΧΡΗΜΑΤΟΔΟΤΙΚΑ ΜΕΣΑ (ΕΚΤ)

Τα κριτήρια διαχωρισμού παρουσιάζονται στο σχετικό κεφάλαιο (Κεφάλαιο 10)

ΧΡΗΜΑΤΟΔΟΤΗΣΗ

Μέτρο : 111					
	Κοινοτική Συμμετοχή	Εθνική Συμμετοχή	Δημόσια Δαπάνη	Ιδιωτική Συμμετοχή	Συνολικό Κόστος
	1	2	3 = 1+2	4	5 = 3+4
€	17.717.885	7.281.242	24.999.127	0	24.999.127
%	70,87%	29,13%	100%	-	100%

ΜΕΤΑΒΑΤΙΚΕΣ ΔΙΑΤΑΞΕΙΣ

Δεν υπάρχουν εκκρεμότητες για κατάρτιση δικαιούχων που έχουν ενταχθεί σε δράσεις του Γ' ΚΠΣ και είναι Υπόχρεοι Εκπαίδευσης.

ΠΟΣΟΤΙΚΟΠΟΙΗΜΕΝΟΙ ΣΤΟΧΟΙ ΓΙΑ ΤΟΥ ΚΟΙΝΟΥΣ ΔΕΙΚΤΕΣ ΤΗΣ ΕΕ

Κατηγορία Δείκτη	Δείκτης	Στόχος
Επιδόσεων	Αριθμός συμμετεχόντων σε δράσεις κατάρτισης	30.000
	Αριθμός ημερών κατάρτισης	750.000

5.3.1.1.2. Εγκατάσταση νέων γεωργών

ΤΙΤΛΟΣ ΜΕΤΡΟΥ

Εγκατάσταση νέων γεωργών

ΝΟΜΙΚΗ ΒΑΣΗ

Άρθρα 20 (α) (ii) και 22 του Κανονισμού (ΕΚ) 1698/2005.

Άρθρα 13 και 14, και σημείο 5.3.1.1.2 Παράρτημα ΙΙ του Κανονισμού (ΕΚ) 1974/2006.

Άρθρα 2(η)(ii) και 4 του Καν.1320/2006

ΚΩΔΙΚΟΣ ΜΕΤΡΟΥ

112

ΤΕΚΜΗΡΙΩΣΗ ΤΗΣ ΠΑΡΕΜΒΑΣΗΣ

Ένα από τα βασικότερα προβλήματα της Ελληνικής Γεωργίας αλλά και των αγροτικών περιοχών είναι η γήρανση του πληθυσμού. Το δημογραφικό πρόβλημα είναι εντονότερο στις ορεινές, μειονεκτικές και νησιωτικές περιοχές, στις οποίες κατά τεκμήριο οι συνθήκες, λόγω των φυσικών μειονεκτημάτων και απομόνωσης είναι δυσμενέστερες. Το γεγονός της προχωρημένης ηλικίας του συνόλου των γεωργών στην χώρα μας αποτελεί τροχοπέδη για διάχυση τεχνογνωσίας, υιοθέτηση νέων πρακτικών, εφαρμογή καινοτομιών και την προσαρμογή στις μεταβαλλόμενες συνθήκες στη διεθνή αγορά των «γεωργικών» προϊόντων.

Ήδη μέχρι σήμερα και μετά την εφαρμογή του μέτρου κατά την 2η και 3η Προγραμματική περίοδο έχουν εγκατασταθεί περίπου 30.000 νέοι γεωργοί σε αγροτικές περιοχές με ενασχόληση στην γεωργία γεγονός που συντελεί ουσιαστικά στην άμβλυνση των ανωτέρω προβλημάτων.

Σκοπός του προγράμματος είναι η προσέλκυση νέων σε ηλικία ανθρώπων στις αγροτικές περιοχές και η ενασχόληση τους με την γεωργία γεγονός που θα συμβάλει θετικά τόσο στην απασχόληση όσο και στη διατήρηση του πληθυσμού στην ύπαιθρο. Η αποτελεσματικότητα της παρέμβασης ενισχύεται από το γεγονός ότι οι «διάδοχοι» πρόωρης συνταξιοδότησης θα είναι κυρίως νέοι γεωργοί, δημιουργώντας έτσι ευνοϊκότερες προϋποθέσεις για την αύξηση του μεγέθους των γεωργικών εκμεταλλεύσεων που σε συνδυασμό με την υιοθέτηση νέων πρακτικών και καινοτομιών από νέους σε ηλικία ανθρώπους θα συντελέσει ουσιαστικά στη βελτίωση της ανταγωνιστικότητας.

ΣΤΟΧΟΣ ΤΟΥ ΜΕΤΡΟΥ

Στόχος του μέτρου είναι η πληθυσμιακή αναζωογόνηση της υπαίθρου με την εγκατάσταση νέων γεωργών μέσω της παροχής κινήτρων προκειμένου να διευκολυνθεί η αρχική τους εγκατάσταση και η διαρθρωτική προσαρμογή των εκμεταλλεύσεων τους με την υποβολή επιχειρηματικού σχεδίου.

ΠΕΔΙΟ ΚΑΙ ΔΡΑΣΕΙΣ

Γεωγραφικό πεδίο

Το Μέτρο θα έχει εφαρμογή στο σύνολο των Περιφερειών της χώρας, με δυνατότητα διαφοροποίησης των κινήτρων με βάση τα φυσικά μειονεκτήματα του τόπου μόνιμης κατοικίας, καθώς και την παραγωγική κατεύθυνση και το συνολικό εισόδημα της γεωργικής εκμετάλλευσης κατά την ολοκλήρωση του επιχειρηματικού σχεδίου.

Δράση

ΕΝΙΑΙΑ ΠΡΙΜΟΔΟΤΗΣΗ ΝΕΩΝ ΓΕΩΡΓΩΝ

Προβλέπεται η στήριξη νέων γεωργών για την εγκατάστασή τους στην γεωργία με την μορφή χορήγησης κεφαλαίου. Το ύψος της ενίσχυσης καθώς και οι όροι και προϋποθέσεις ένταξης στο καθεστώς περιγράφονται παρακάτω.

ΔΙΚΑΙΟΥΧΟΙ

Σύμφωνα με το άρθρο 22 παράγραφος 1 του Κανονισμού (Ε.Κ.) αριθ. 1698/2005 δύνανται να ενταχθούν στο Μέτρο γεωργοί οι οποίοι:

είναι ηλικίας κάτω των 40 ετών κατά την ημερομηνία υποβολής της αίτησης για στήριξη και εγκαθίσταται για πρώτη φορά σε γεωργική εκμετάλλευση ως αρχηγοί της.

Για τον υπολογισμό της ηλικίας λαμβάνεται υπόψη η ημερομηνία υποβολής της αίτησης του υποψηφίου νέου γεωργού. Η ατομική απόφαση χορήγησης στήριξης για την εγκατάσταση νέων γεωργών εκδίδεται το αργότερο εντός 18 μηνών μετά την εγκατάσταση.

Διαθέτουν επαρκή επαγγελματική ικανότητα, ή την αποκτούν εντός 3ετίας από την εγκατάστασή τους στη εκμετάλλευση.

Υποβάλλουν επιχειρηματικό σχέδιο για την ανάπτυξη των γεωργικών δραστηριοτήτων τους.

ΠΡΟΣΔΙΟΡΙΣΜΟΣ ΤΗΣ «ΕΓΚΑΤΑΣΤΑΣΗΣ» ΠΟΥ ΧΡΗΣΙΜΟΠΟΙΕΙΤΑΙ ΑΠΟ ΤΟ ΚΡΑΤΟΣ ΜΕΛΟΣ.

«Εγκατάσταση» Νέου Γεωργού νοείται η έναρξη λειτουργίας αγροτικής εκμετάλλευσης μεγέθους απαιτήσεων σε εργασία τουλάχιστον 0,5 Μονάδας Ανθρώπινης Εργασίας (ΜΑΕ), της οποίας είναι νόμιμος κάτοχος και αρχηγός, φυσικό πρόσωπο κάτω των 40 ετών. Ως ΜΑΕ θεωρείται η εργασία που προσφέρεται υπό καθεστώς πλήρους απασχόλησης από φυσικό πρόσωπο κατά τη διάρκεια ενός ημερολογιακού έτους, στην γεωργική εκμετάλλευση και αντιστοιχεί με απασχόληση 1.750 ωρών. Η έναρξη λειτουργίας της γεωργικής εκμετάλλευσης προσδιορίζεται κατά περίπτωση ως ακολούθως:

- με την απόκτηση ζωικού κεφαλαίου ή μελισσοσμηνών
- με την έναρξη μίσθωσης αγροτικών εκτάσεων
- με την αγορά αγροτικών εκτάσεων που περιέχουν μόνιμες φυτείες (εφόσον δεν εκμισθώνονται σε τρίτους)

- με την έναρξη καλλιέργειας (σπορά ή φύτευση) ιδιόκτητων εκτάσεων μονοετούς καλλιέργειας.

ΣΥΝΟΨΗ ΤΩΝ ΑΠΑΙΤΗΣΕΩΝ ΤΟΥ ΕΠΙΧΕΙΡΗΜΑΤΙΚΟΥ ΣΧΕΔΙΟΥ, ΠΕΡΙΛΑΜΒΑΝΟΜΕΝΩΝ ΤΩΝ ΑΠΑΙΤΗΣΕΩΝ ΣΤΗΝ ΠΕΡΙΠΤΩΣΗ ΕΠΕΝΔΥΣΕΩΝ ΜΕ ΣΚΟΠΟ ΤΗ ΣΥΜΜΟΡΦΩΣΗ ΠΡΟΣ ΤΑ ΙΣΧΥΟΝΤΑ ΚΟΙΝΟΤΙΚΑ ΠΡΟΤΥΠΑ ΕΝΤΟΣ ΠΕΡΙΟΔΟΥ ΧΑΡΙΤΟΣ 36 ΜΗΝΩΝ, ΚΑΙ ΛΕΠΤΟΜΕΡΕΙΕΣ ΣΧΕΤΙΚΑ ΜΕ ΤΗ ΣΥΧΝΟΤΗΤΑ ΚΑΙ ΤΗΝ ΕΠΕΞΕΡΓΑΣΙΑ ΤΩΝ ΑΝΑΘΕΩΡΗΣΕΩΝ ΤΟΥ ΕΠΙΧΕΙΡΗΜΑΤΙΚΟΥ ΣΧΕΔΙΟΥ.

Το επιχειρηματικό σχέδιο (σχέδιο δράσης) για την ανάπτυξη των γεωργικών δραστηριοτήτων των Νέων Γεωργών θα προβλέπει τη δημιουργία εκμετάλλευσης προσαρμοσμένης στις εθνικές και κοινοτικές απαιτήσεις. Το επιχειρηματικό σχέδιο διαρθρώνεται σε τρεις φάσεις με βάση το χρονοδιάγραμμα των προβλεπόμενων ενεργειών ως ακολούθως.

Α) Σημείο εκκίνησης

Στο σχέδιο δράσης θα περιγράφεται αναλυτικά η αρχική κατάσταση της γεωργικής εκμετάλλευσης: μέγεθος σε στρέμματα, αριθμός ζώων, συνολικό μέγεθος της εκμετάλλευσης σε ΜΑΕ, κατεύθυνση της εκμετάλλευσης (φυτική, κτηνοτροφική), ποιότητα παραγωγής, οικογενειακή και συνολική απασχόληση σε ΜΑΕ. Θα περιλαμβάνει την αναλυτική περιγραφή των επενδύσεων που θα υλοποιηθούν, τη πρόθεση του υποψηφίου για προσφυγή σε υπηρεσίες παροχής συμβουλών καθώς επίσης και κάθε άλλη ενέργεια που θα αναληφθεί με στόχο την επίτευξη των στόχων του σχεδίου.

Β) Ενδιάμεση φάση

Η τήρηση των προϋποθέσεων που σχετίζονται με τις επαγγελματικές ικανότητες θα πρέπει να εκπληρώνεται εντός χρονικής περιόδου η οποία δεν υπερβαίνει τους 36 μήνες από την ημερομηνία λήψης της ατομικής απόφασης για χορήγηση στήριξης, εφόσον χρειάζεται περίοδος προσαρμογής για τη διευκόλυνση της εγκατάστασης του Νέου Γεωργού ή της διαρθρωτικής προσαρμογής της εκμετάλλευσής του

Στο επιχειρηματικό σχέδιο (σχέδιο δράσης) θα προβλέπεται η χορήγηση ενίσχυσης για επενδύσεις που θα πραγματοποιήσουν οι Νέοι Γεωργοί με σκοπό τη συμμόρφωση προς ισχύοντα κοινοτικά πρότυπα όπως προβλέπονται στον Καν. 1782/03 και εφόσον προσδιορίζονται στο επιχειρηματικό του σχέδιο. Η περίοδος χάριτος εντός της οποίας θα πρέπει να επιτυγχάνεται συμμόρφωση με τα σχετικά πρότυπα δεν μπορεί να υπερβαίνει τους 36 μήνες από την ημερομηνία εγκατάστασης (άρθρο 26, παρ 1, εδάφιο 3 του Καν(ΕΚ) 1698/2005).

Γ) Τελική φάση

Κατά την τελική φάση θα ελέγχεται η επίτευξη των στόχων του επιχειρηματικού σχεδίου και θα πρέπει κατ ελάχιστο να διασφαλίζεται η επίτευξη του στόχου της δημιουργίας γεωργικής εκμετάλλευσης συνολικού μεγέθους μεγαλύτερου της μιας (1) Μονάδας Ανθρώπινης Εργασίας (ΜΑΕ) και εισοδήματος της εκμετάλλευσης μεγαλύτερου του 80% του εισοδήματος αναφοράς (όπως αυτό ορίζεται κάθε φορά)

εντός 5 ετών κατά ανώτατο όριο από την ημερομηνία λήψης της ατομικής απόφασης για χορήγηση στήριξης.

Θα προβλέπεται αναθεώρηση του σχεδίου δράσης το ανώτερο τρείς φορές μέχρι την ολοκλήρωση του σε αιτιολογημένες περιπτώσεις και εφόσον δεν επηρεάζεται ο στόχος και η κατεύθυνση της εκμετάλλευσης.

Η συμμόρφωση προς το επιχειρηματικό σχέδιο αξιολογείται από την αρμόδια αρχή εντός πέντε ετών κατ' ανώτατο όριο από την ημερομηνία λήψης της ατομικής απόφασης για τη χορήγηση στήριξης. Σε περίπτωση που τη στιγμή της αξιολόγησης ο νέος γεωργός δεν πληροί τα προβλεπόμενα από το επιχειρηματικό σχέδιο λαμβάνοντας υπόψη τις συνθήκες υλοποίησης του επιχειρηματικού σχεδίου η ήδη χορηγηθείσα στήριξη επιστρέφεται στο σύνολό της ως αχρεωστήτως καταβληθείσα.

ΧΡΗΣΗ ΤΗΣ ΔΥΝΑΤΟΤΗΤΑΣ ΠΕΡΙΟΔΟΥ ΧΑΡΙΤΟΣ ΓΙΑ ΤΗΝ ΤΗΡΗΣΗ ΤΩΝ ΑΠΑΙΤΗΣΕΩΝ ΕΠΑΓΓΕΛΜΑΤΙΚΗΣ ΙΚΑΝΟΤΗΤΑΣ

Θα γίνει χρήση δυνατότητας περιόδου χάριτος μέχρι 36 μήνες για την τήρηση της προϋπόθεσης απόκτησης επαρκούς επαγγελματικής ικανότητας. Λεπτομέρειες για τη διαδικασία απόκτησης της επαγγελματικής ικανότητας θα καθοριστούν με απόφαση του Υπουργού Αγροτικής Ανάπτυξης & Τροφίμων.

Η επαρκής επαγγελματική ικανότητα θα πρέπει να υφίσταται κατά την ημερομηνία εξέτασης του φακέλου υποψηφιότητας, είτε να αποκτηθεί σε διάστημα που δεν υπερβαίνει τους 36 μήνες από την ημερομηνία λήψης της ατομικής απόφασης για χορήγηση στήριξης.

ΧΡΗΣΗ ΤΗΣ ΔΥΝΑΤΟΤΗΤΑΣ ΣΥΝΔΥΑΣΜΟΥ ΔΙΑΦΟΡΕΤΙΚΩΝ ΜΕΤΡΩΝ ΣΤΟ ΕΠΙΧΕΙΡΗΜΑΤΙΚΟ ΣΧΕΔΙΟ, Η ΟΠΟΙΑ ΠΑΡΕΧΕΙ ΣΤΟΥΣ ΝΕΟΥΣ ΓΕΩΡΓΟΥΣ ΠΡΟΣΒΑΣΗ ΣΤΑ ΣΥΓΚΕΚΡΙΜΕΝΑ ΜΕΤΡΑ

Προβλέπεται η δυνατότητα να συνδυαστούν διάφορα μέτρα του Καν(ΕΚ) 1698/2005 μέσω του επιχειρησιακού σχεδίου, δίνοντας αυτόματη πρόσβαση του Νέου Γεωργού στα μέτρα αυτά. Ειδικότερα προβλέπεται η αυτόματη πρόσβαση στα εξής μέτρα:

α. Μέτρο 1.1.4 «Χρήση υπηρεσιών παροχής γεωργικών συμβουλών στην εκμετάλλευση και παροχή δασοκομικών συμβουλών»

β. Μέτρο 1.2.1 «Εκσυγχρονισμός γεωργικών εκμεταλλεύσεων»

γ. Μέτρο 1.3.2. «Συμμετοχή γεωργών σε συστήματα για την ποιότητα τροφίμων»

δ. Μέτρο 1.3.3. «Δραστηριότητες ενημέρωσης και προώθησης»

Στην περίπτωση που ο ενδιαφερόμενος επιθυμεί τη στήριξη του από τα ανωτέρω μέτρα θα πρέπει να τα αναφέρει στο επιχειρησιακό του σχέδιο με λεπτομερή περιγραφή – τεκμηρίωση της πρότασης.

Ύψος ενίσχυσης

Το μέγιστο ύψος ενίσχυσης ανέρχεται συνολικά σε 40.000 € και το ελάχιστο σε 10.000€. και διαφοροποιείται με βάση τα ακόλουθα κριτήρια :

Το ύψος της ενίσχυσης διαφοροποιείται ανάλογα με :

- α) τον τόπο μόνιμης κατοικίας (κατηγορία περιοχής: ορεινή- μειονεκτική- λοιπές)
- β) την παραγωγική κατεύθυνση της εκμετάλλευσης κατά την ολοκλήρωση του Επιχειρηματικού Σχεδίου (κτηνοτροφική, φυτική)
- γ) το συνολικό εισόδημα της γεωργικής εκμετάλλευσης κατά την ολοκλήρωση του Επιχειρηματικού Σχεδίου.

ΦΟΡΕΑΣ ΕΦΑΡΜΟΓΗΣ

Φορέας Εφαρμογής είναι η Ειδική Υπηρεσία Συγχρηματοδοτούμενων Ενεργειών του Υπουργείου Αγροτικής Ανάπτυξης και Τροφίμων συνεπικουρούμενη από τις Περιφερειακές Διευθύνσεις Γεωργικής Ανάπτυξης.

ΤΡΟΠΟΣ ΠΛΗΡΩΜΗΣ

Το ποσό ενίσχυσης θα καταβάλλεται το ανώτερο σε 3 δόσεις .

ΠΟΣΟΤΙΚΟΠΟΙΗΜΕΝΟΙ ΣΤΟΧΟΙ

Στόχος του Μέτρου είναι η εγκατάσταση 12.000 Νέων Γεωργών.

ΧΡΗΜΑΤΟΔΟΤΗΣΗ

Μέτρο : 112					
	Κοινοτική Συμμετοχή	Εθνική Συμμετοχή	Δημόσια Δαπάνη	Ιδιωτική Συμμετοχή	Συνολικό Κόστος
	1	2	3 = 1+2	4	5 = 3+4
€	216.158.196	88.831.147	304.989.343	0	304.989.343
%	70,87%	29,13%	100%	-	100%

ΜΕΤΑΒΑΤΙΚΕΣ ΔΙΑΤΑΞΕΙΣ

Το συνολικό ποσό των Νομικών Δεσμεύσεων Νέων Γεωργών που αναλήφθηκαν έως 31.12.2006 και θα πληρωθεί στην 4η Προγραμματική Περίοδο εκτιμάται ότι θα ανέλθει στο ποσό των 30.000.000€ που περιλαμβάνονται στο ποσό των 305.000.000€. Στην περίπτωση που στο πρόγραμμα ΕΠΑΑ-ΑΥ 2000-2006 εγκριθεί ως ημερομηνία λήξης για την υλοποίησή του η 31/12/2009 και πραγματοποιηθεί αναθεώρηση των προγραμμάτων αυτών με τη σύμφωνη γνώμη της Ε.Ε. το ποσό αυτό θα αναθεωρηθεί.

Σύμφωνα με τα άρθρα 2 παρ. η (ii), 4 και 7, παρ. 2.β του Καν 1320/2006 για τη θέσπιση μεταβατικών κανόνων όσων αφορά στη στήριξη της αγροτικής ανάπτυξης που προβλέπεται από τον Καν. 1698/2005 «Οι πληρωμές θα συγχρηματοδοτηθούν από το ΕΓΤΑΑ»

ΠΟΣΟΤΙΚΟΠΟΙΗΜΕΝΟΙ ΣΤΟΧΟΙ ΓΙΑ ΤΟΥ ΚΟΙΝΟΥΣ ΔΕΙΚΤΕΣ ΤΗΣ ΕΕ

Κατηγορία Δείκτη	Δείκτης	Στόχος
Επιδόσεων	Αριθμός ενισχυθέντων νέων γεωργών	12.000
	Συνολικό ποσό επενδύσεων	304.989.343

5.3.1.1.3. Πρόωρη συνταξιοδότηση γεωργών και γεωργικών εργατών

ΤΙΤΛΟΣ ΜΕΤΡΟΥ

Πρόωρη συνταξιοδότηση γεωργών και γεωργικών εργατών

ΝΟΜΙΚΗ ΒΑΣΗ

Άρθρα 20 (α) (iii) και 23 του Κανονισμού (ΕΚ) 1698/2005

Άρθρο 14 και σημείο 5.3.1.1.3 Παράρτημα ΙΙ του Κανονισμού (ΕΚ) 1974/2006

ΚΩΔΙΚΟΣ ΜΕΤΡΟΥ

113

ΛΟΓΙΚΗ ΤΗΣ ΠΑΡΕΜΒΑΣΗΣ

Η πρόωρη συνταξιοδότηση των γεωργών μπορεί να συμβάλλει στην άμβλυση ορισμένων διαρθρωτικών προβλημάτων της Ελληνικής γεωργίας, ιδίως αυτού της αντιστροφής της ηλικιακής σύνθεσης, μέσω της εγκατάστασης νέων γεωργών και αυτού της μεγέθυνσης των εκμεταλλεύσεων, ενώ παράλληλα έχει σημαντική κοινωνική διάσταση, ιδίως για τους κατόχους μικρών εκμεταλλεύσεων στους οποίους εξασφαλίζει ένα ελάχιστο εισόδημα και δυνατότητες στροφής προς άλλους τομείς της οικονομίας.

Στη βάση των ανωτέρω το μέτρο της πρόωρης συνταξιοδότησης, το οποίο σημειωτέον εφαρμόζεται από την Α΄ Προγραμματική Περίοδο, θα πρέπει να συνεχισθεί και την Δ΄ Περίοδο με τους όρους και προϋποθέσεις, που μεγιστοποιούν τις ανωτέρω προοπτικές, όπως στοχοποιούνται και αναλύονται στη συνέχεια.

ΣΤΟΧΟΣ ΤΟΥ ΜΕΤΡΟΥ

Το μέτρο αποσκοπεί στην ενθάρρυνση των ηλικιωμένων γεωργών να αποχωρήσουν από την ενεργό επαγγελματική δραστηριότητα με στόχους:

- Τη διαρθρωτική βελτίωση των εκμεταλλεύσεών τους, κυρίως μέσω:
 - Της εγκατάστασης νέων γεωργών και
 - Της βελτίωσης του μεγέθους τους
- Τη διασφάλιση ενός ελάχιστου οικογενειακού εισοδήματος στον αποχωρούντα

ΠΕΔΙΟ ΕΦΑΡΜΟΓΗΣ ΚΑΙ ΔΡΑΣΕΙΣ

Γεωγραφικό πεδίο: Το σύνολο των αγροτικών περιοχών με προτεραιότητα τις περιοχές που απειλούνται με εγκατάλειψη λόγω γήρανσης του πληθυσμού.

Τομείς παρέμβασης: Το σύνολο των γεωργοκτηνοτροφικών εκμεταλλεύσεων

ΔΙΚΑΙΟΥΧΟΙ

ΔΙΚΑΙΟΥΧΟΙ ΝΕΟΥ ΜΕΤΡΟΥ

Πρόωρη συνταξιοδότηση αρχηγών – γεωργών

Δικαιούχοι μπορούν να κριθούν γεωργοί αρχηγοί της οικογενειακής εκμετάλλευσης, εφόσον:

- Είναι ηλικίας τουλάχιστον 55 ετών και δεν έχουν συμπληρώσει το 65ο έτος της ηλικίας τους
- Έχουν ασκήσει γεωργική δραστηριότητα τουλάχιστον 10 έτη πριν από το έτος της αποχώρησής τους
- Μεταβιβάζουν σε διάδοχο, στο πρόσωπο του οποίου συντρέχουν οι προϋποθέσεις που αναφέρονται στη συνέχεια, το σύνολο της εκμετάλλευσής του ως ακολούθως:
 - ο τουλάχιστον το 50% της χρησιμοποιούμενης γεωργικής γης με οριστική παραχώρηση και
 - ο το υπόλοιπο με τουλάχιστον 10ετή μίσθωση.

Ο διάδοχος γεωργός θα πρέπει να εγκαθίσταται σαν νέος γεωργός κατά την έννοια του μέτρου 112 και σύμφωνα με τις απαιτήσεις του εν λόγω μέτρου ή να είναι γεωργός ηλικίας κάτω των 40 ετών και με την μεταβιβαθείσα εκμετάλλευση αυξάνει το μέγεθος της εκμετάλλευσής του τουλάχιστον κατά 50%.

ΔΕΣΜΕΥΣΕΙΣ ΔΙΚΑΙΟΥΧΩΝ

Οι Δικαιούχοι αναλαμβάνουν τις ακόλουθες δεσμεύσεις:

- να παραμείνουν στο πρόγραμμα για χρονικό διάστημα 10 ετών (περίοδος δέσμευσης)
- να παύσουν οριστικά την άσκηση οποιασδήποτε γεωργικής δραστηριότητας για εμπορικούς σκοπούς (όχι μόνο για 10 χρόνια)
- Καθ' όλη την περίοδο της δέσμευσής τους θα πρέπει:
 - ο Να υποβάλλουν κατ' έτος αίτηση πληρωμής
 - ο Να δέχονται και να διευκολύνουν τους ελέγχους που πραγματοποιούν εξουσιοδοτημένα Εθνικά και Κοινοτικά όργανα.

Σημειώνεται ότι η δέσμευση ισχύει μέχρι το τέλος της Προγραμματικής Περιόδου και η συνέχιση της καταβολής ποσοστού των ενισχύσεων προς τους δικαιούχους θα εξαρτηθεί από το αν τα αντίστοιχα μέτρα περιλαμβάνονται και στον προγραμματισμό (κοινοτικοί κανονισμοί, εθνικές προτεραιότητες) της επόμενης προγραμματικής περιόδου.

ΠΕΡΙΓΡΑΦΗ ΤΗΣ ΣΥΝΑΦΕΙΑΣ ΜΕ ΤΟ ΕΘΝΙΚΟ ΣΥΣΤΗΜΑ ΣΥΝΤΑΞΙΟΔΟΤΗΣΗΣ

α) Στο πλαίσιο του εθνικού συστήματος ασφάλισης των Ελλήνων αγροτών παρέχεται ισόβια σύνταξη γήρατος σε αυτούς όταν συμπληρώνουν το 65ο έτος της ηλικίας τους. Υπεύθυνος ασφαλιστικός φορέας είναι ο Οργανισμός Γεωργικών

Ασφαλίσεων (ΟΓΑ). Ο ασφαλιστικός φορέας παρέχει στους εν ενεργεία και συνταξιούχους γεωργούς και ιατροφαρμακευτική περίθαλψη.

β) Στα πλαίσια εφαρμογής του προγράμματος Πρόωρης Συνταξιοδότησης η χορήγηση της αποζημίωσης σε καμία περίπτωση δε λογίζεται συνταξιοδοτική παροχή ή άλλης μορφής παροχή. Η παροχή αυτή δεν αποτελεί λόγο στέρησης των προϋποθέσεων κήσεως δικαιώματος σύνταξης στον αγρότη από τον ΟΓΑ. Κατά τη διάρκεια εφαρμογής του μέτρου οι εντασσόμενοι αγρότες και μέχρι το 65ο έτος της ηλικίας τους λογίζονται σαν ενεργοί αγρότες όσον αφορά στα ασφαλιστικά τους δικαιώματα.

γ) Στην περίπτωση συνταξιοδότησης, με βάση το Εθνικό σύστημα, η ενίσχυση για πρόωρη συνταξιοδότηση χορηγείται ως συμπληρωματική σύνταξη μέχρι το πολύ το 70ο έτος, λαμβάνοντας υπόψη το ποσό της Εθνικής.

ΠΕΡΙΓΡΑΦΗ ΤΗΣ ΣΥΝΑΦΕΙΑΣ ΜΕ ΤΟ ΜΕΤΡΟ ΤΗΣ ΕΓΚΑΤΑΣΤΑΣΗΣ ΝΕΩΝ ΓΕΩΡΓΩΝ

Η πρόωρη συνταξιοδότηση σκοπεύει σε σημαντική διαρθρωτική αλλαγή των μεταβιβαζόμενων εκμεταλλεύσεων (αύξηση του μεγέθους – αναστροφή της ηλικιακής σύνθεσης των κατόχων), αφού ο διάδοχος σε κάθε περίπτωση θα πρέπει να έχει ηλικία κάτω των 40 ετών και είτε εγκαθίσταται για πρώτη φορά με τους όρους του μέτρου 112, μεταξύ των οποίων είναι και η βελτίωση της θέσης της μεταβιβασθείσας εκμετάλλευσης μέσα από ένα επιχειρηματικό σχέδιο είτε είναι ήδη εγκατεστημένος γεωργός και μέσω της μεταβιβασθείσας εκμετάλλευσης θα βελτιώνει την θέση της μέσω της αύξησης του μεγέθους της.

ΔΙΑΡΚΕΙΑ ΧΟΡΗΓΗΣΗΣ ΕΝΙΣΧΥΣΗΣ

Μέχρι 10 έτη με όρια και μέχρι του 70^{ου} έτους της ηλικίας.

ΦΟΡΕΑΣ ΕΦΑΡΜΟΓΗΣ

Αρμόδια υπηρεσία για την εφαρμογή του παρόντος μέτρου ορίζεται η Διεύθυνση Προγραμματισμού και Γεωργικών Διαρθρώσεων του Υπουργείου Αγροτικής Ανάπτυξης και Τροφίμων.

ΕΙΔΟΣ ΕΝΙΣΧΥΣΗΣ

Η ενίσχυση υπολογίζεται σε ετήσια βάση και χορηγείται σε ισόποσες μηνιαίες δόσεις, υπό τον όρο ότι πιστοποιείται η τήρηση των δεσμεύσεων από τους δικαιούχους της.

Το ύψος της ετήσιας αποζημίωσης για τον δικαιούχο ορίζεται σε 5.000 ΕΥΡΩ.

Όταν μια γεωργική εκμετάλλευση μεταβιβάζεται από περισσότερους του ενός αποχωρούντες γεωργούς, η συνολική στήριξη που χορηγείται για πρόωρη συνταξιοδότηση περιορίζεται στο ποσό που προβλέπεται για έναν αποχωρούντα γεωργό.

ΧΡΗΜΑΤΟΔΟΤΗΣΗ

Μέτρο : 113

	Κοινοτική Συμμετοχή	Εθνική Συμμετοχή	Δημόσια Δαπάνη	Ιδιωτική Συμμετοχή	Συνολικό Κόστος
	1	2	3 = 1+2	4	5 = 3+4
€	191.353.157	78.637.409	269.990.566	0	269.990.566
%	70,87%	29,13%	100%	-	100%

ΜΕΤΑΒΑΤΙΚΕΣ ΔΙΑΤΑΞΕΙΣ

Με τον όρο παλαιά μέτρα νοούνται τα μέτρα που εφαρμόστηκαν την Γ΄ Προγραμματική Περίοδο στα πλαίσια του Άξονα Ι του ΕΠΑΑ και είναι:

A) Το μέτρο της πρόωρης συνταξιοδότησης των γεωργών, όπως εφαρμόστηκε με νομική βάση τον Καν. 2079/92 και

B) Το μέτρο της πρόωρης συνταξιοδότησης των γεωργών όπως εφαρμόστηκε με νομική βάση τον Καν. 1257/99.

Τα παλαιά μέτρα (ανειλημμένες υποχρεώσεις) θα εκτελούνται από Εθνικές πιστώσεις.

Συνολικό Εκτιμώμενο Ποσό Ανειλημμένων Υποχρεώσεων: 800 εκατ. ΕΥΡΩ

Δήλωση για τις Κρατικές Ενισχύσεις

Οι παλαιές αναλήψεις υποχρεώσεων από τα Παλαιά Μέτρα της Πρόωρης Συνταξιοδότησης της προηγούμενης Προγραμματικής Περιόδου, οι οποίες θα εκτελούνται από εθνικές πιστώσεις είναι σύμφωνες με το άρθρο 23 (5) του Καν. 1698/2005.

Δηλαδή η ενίσχυση για πρόωρη συνταξιοδότηση χορηγείται ως συμπληρωματική σύνταξη λαμβάνοντας υπόψη το ποσό της εθνικής σύνταξης.

ΠΟΣΟΤΙΚΟΠΟΙΗΜΕΝΟΙ ΣΤΟΧΟΙ ΓΙΑ ΤΟΥΣ ΚΟΙΝΟΥΣ ΔΕΙΚΤΕΣ ΤΗΣ ΕΕ

Κατηγορία Δείκτη	Δείκτης	Στόχος
Επιδόσεων	Αριθμός πρόωρα συνταξιοδοτούμενων γεωργών	6.000*
	Αριθμός πρόωρα συνταξιοδοτούμενων γεωργικών εργατών	**
	Αριθμός εκταρίων που ελευθερώθηκαν	35.500 Ha

*Αφορά νέες εντάξεις δικαιούχων

**Στο πλαίσιο του Μέτρου δεν πρόκειται να χρηματοδοτηθεί η πρόωρη συνταξιοδότηση γεωργικών εργατών.

5.3.1.1.4. Χρήση υπηρεσιών παροχής γεωργικών συμβουλών στην εκμετάλλευση και παροχή δασοκομικών συμβουλών

ΤΙΤΛΟΣ ΜΕΤΡΟΥ

Χρήση Υπηρεσιών Παροχής Γεωργικών Συμβουλών στη γεωργική εκμετάλλευση και παροχής δασοκομικών συμβουλών

ΝΟΜΙΚΗ ΒΑΣΗ

Άρθρα 20(α) (iii) και 24 του Κανονισμού (ΕΚ) 1698/2005

Άρθρο 15, και Παράρτημα II, σημείο 5.3.1.1.4 του Κανονισμού (ΕΚ) 1974/2006

ΚΩΔΙΚΟΣ ΜΕΤΡΟΥ

114

ΛΟΓΙΚΗ ΤΗΣ ΠΑΡΕΜΒΑΣΗΣ

Η εφαρμογή εκ μέρους των γεωργών των κανόνων της πολλαπλής συμμόρφωσης αποτελεί κανονιστική υποχρέωση και θα πρέπει να τηρείται από όλους, προκειμένου να μην υποστούν τις προβλεπόμενες από τον Καν. 1782/03 συνέπειες. Η πολυπλοκότητα των προτύπων αυτών και κυρίως η ανάγκη της διαρκούς βελτίωσης της τήρησής τους και των επιδόσεων των εκμεταλλεύσεων τους προϋποθέτει τη χρήση του συστήματος παροχής γεωργικών συμβουλών, η οποία συνεπάγεται για τον γεωργό πρόσθετες δαπάνες. Για την αντιμετώπιση ενός μέρους των δαπανών αυτών κρίνεται απαραίτητη η στήριξη των γεωργών στο πλαίσιο της παρούσας παρέμβασης. Αντίστοιχης στήριξης θα πρέπει να τύχουν και οι δασοκαλλιεργητές για ανάλογες υπηρεσίες.

ΣΤΟΧΟΣ ΤΟΥ ΜΕΤΡΟΥ

Το μέτρο αποσκοπεί στη στήριξη των γεωργών και δασοκαλλιεργητών να κάνουν χρήση υπηρεσιών παροχής συμβουλών με στόχους:

- Τη διαρκή βελτίωση της τήρησης των κανονιστικών προτύπων
- Τη βελτίωση των επιδόσεων και της αειφορίας των γεωργικών και δασικών εκμεταλλεύσεων.

ΠΕΔΙΟ ΕΦΑΡΜΟΓΗΣ ΚΑΙ ΔΡΑΣΕΙΣ

Η Υπηρεσία παροχής συμβουλών για τους γεωργούς και δασοκαλλιεργητές τουλάχιστον καλύπτει:

- τις κανονιστικές απαιτήσεις διαχείρισης και τις ορθές γεωργικές και περιβαλλοντικές συνθήκες όπως προβλέπονται στα άρθρα 4 και 5 και στα Παραρτήματα III και IV του Κανονισμού (ΕΚ) 1782/2003.
- τα πρότυπα εργασιακής ασφάλειας βάσει της κοινοτικής νομοθεσίας.

ΔΙΚΑΙΟΥΧΟΙ

Γεωργοί-κάτοχοι γεωργικών εκμεταλλεύσεων και δασοκαλλιεργητές οι οποίοι κάνουν χρήση των Υπηρεσιών παροχής συμβουλών.

ΠΕΡΙΓΡΑΦΗ ΤΟΥ ΣΥΣΤΗΜΑΤΟΣ ΠΑΡΟΧΗΣ ΣΥΜΒΟΥΛΩΝ ΣΤΗ ΓΕΩΡΓΙΑ / ΔΑΣΟΚΟΜΙΑ

Το σύστημα Υπηρεσιών Παροχής Συμβουλών στις γεωργικές και δασικές εκμεταλλεύσεις αποτελείται από:

1. Εποπτεύουσα Αρχή του συστήματος που είναι η Γενική Δ/ση Φυτικής Παραγωγής.
2. Τους φορείς παροχής συμβουλευτικών υπηρεσιών που είναι επαρκώς στελεχωμένοι ή που θα συνεργάζονται αποδεδειγμένα με επιστημονικό προσωπικό ή φορείς βάσει καθορισμένου πλαισίου νομικής δέσμευσης ως προς τη μονιμότητα, τη διάρκεια, και ότι άλλο απαιτείται για την ποιότητα και αποτελεσματικότητα της συνεργασίας που καλύπτει, σε ειδικότητες, το σύνολο τουλάχιστον των απαιτήσεων του άρθρου 24 του Καν. 1698/05.

Οι εν λόγω φορείς υπερκαλύπτουν σε κάθε περίπτωση σε γεωγραφικό, τομεακό και θεματικό πεδίο σε συμβουλευτικές υπηρεσίες, τους γεωργούς και δασοκαλλιεργητές στις απαιτήσεις της πολλαπλής συμμόρφωσης, τα πρότυπα εργασιακής ασφάλειας και της αειφορίας των γεωργικών και δασικών εκμεταλλεύσεων.

3. Οι οργανισμοί επιλέγονται ως υπηρεσίες παροχής συμβουλών βάσει των κάτωθι κατηγοριών:
 - ✓ Έχουν αναγνωρισθεί βάσει εθνικής νομοθεσίας
 - ✓ Διαθέτουν ειδικευμένο προσωπικό
 - ✓ Διαθέτουν διοικητικό και τεχνικό εξοπλισμό
 - ✓ Έχουν **πείρα** και **αξιοπιστία** στις συμβουλές για τις κανονιστικές απαιτήσεις διαχείρισης και τις ορθές γεωργικές και περιβαλλοντικές συνθήκες όπως προβλέπονται στα άρθρα 4 και 5 και στα Παραρτήματα III και IV του Καν(ΕΚ) 1782/2003.
 - ✓ Επίσης έχουν πείρα και αξιοπιστία στα πρότυπα εργασιακής ασφάλειας βάσει της κοινοτικής νομοθεσίας. Επίσης έχουν πείρα στη διαχείριση δασικής γης.

- Οι οργανισμοί ως υπηρεσίες παροχής συμβουλών διαθέτουν τον απαραίτητο εξοπλισμό (επαγγελματική στέγη, ηλεκτρονικοί υπολογιστές, λογισμικό εφαρμογών, διαδίκτυο κ.λ.π.)

ΔΙΑΔΙΚΑΣΙΑ ΕΠΙΛΟΓΗΣ ΦΟΡΕΩΝ ΚΑΙ ΠΑΡΟΧΗΣ ΣΥΜΒΟΥΛΕΥΤΙΚΩΝ ΥΠΗΡΕΣΙΩΝ

- Οι γεωργοί επιλέγουν έναν από τους φορείς που είναι εγγεγραμμένοι στο μητρώο και υποβάλλουν το σχετικό αίτημα σε έντυπη ή ηλεκτρονική μορφή. Στην αίτηση σημειώνονται τα πεδία που επιθυμεί να τύχει συμβουλευτικών υπηρεσιών, καθώς και τα πεδία που δεν επιθυμεί.
- Οι συμβουλευτικές υπηρεσίες παρέχονται από το φορέα μετά από προσωπική επικοινωνία κι επισκέψεις στην εκμετάλλευσή και μπορούν να χρησιμοποιηθούν ενημερωτικά φυλλάδια, λογισμικά μοντέλα, αναλύσεις καθώς και κάθε άλλο μέσο που ο φορέας κρίνει πρόσφορο για την ευαισθητοποίηση του κατόχου και τη βελτίωση της θέσης της εξεταζόμενης εκμετάλλευσης.
- Για κάθε συμβουλευτική υπηρεσία θα εκδίδεται ένα παραστατικό πληρωμής εις διπλούν, το οποίο πέραν των στοιχείων της φορολογικής νομοθεσίας θα περιλαμβάνει ανάλυση των συμβουλών ανά πεδίο, τον σύμβουλο που την παρείχε και την αντίστοιχη αμοιβή. Το πρωτότυπο θα δίδεται στον γεωργό για οποιαδήποτε χρήση.
- Η επίβλεψη των φορέων και ο έλεγχος από τις υπηρεσίες της Γενικής Δ/σης Εφαρμογών και Έρευνας καθώς και από την Δ.Α. και ΟΠ επιβεβαιώνει ότι περιλαμβάνονται το σύνολο των απαιτούμενων συμβουλών ως πακέτο.
- Γεωργοί που κάνουν χρήση συμβουλευτικών υπηρεσιών από μη εγκεκριμένους φορείς ή δεν τηρούν την ανωτέρω διαδικασία δεν μπορούν να τύχουν των ενισχύσεων του παρόντος μέτρου.
- Η επιλογή φορέων θα γίνεται με προκήρυξη εκδήλωσης ενδιαφέροντος βάσει την Κοινοτική και Εθνική νομοθεσία που αφορά δημόσιες συμβάσεις και παροχή υπηρεσιών.

ΣΥΧΝΟΤΗΤΑ ΧΟΡΗΓΗΣΗΣ ΕΝΙΣΧΥΣΗΣ

- Ενισχύεται μία φορά για το σύνολο των απαιτούμενων συμβουλών. Σε εξαιρετικές περιπτώσεις δύναται και δεύτερη φορά χρήσης των υπηρεσιών παροχής συμβουλών από τον ίδιο γεωργό ή δασοκαλλιεργητή.

ΦΟΡΕΑΣ ΕΦΑΡΜΟΓΗΣ

Αρμόδια υπηρεσία για την εφαρμογή του παρόντος μέτρου ορίζεται η Γενική Διεύθυνση Φυτικής Παραγωγής του Υπουργείου Αγροτικής Ανάπτυξης και Τροφίμων.

Ύψος ΕΝΙΣΧΥΣΗΣ

Το συνολικό ποσό της ενίσχυσης για τη χρήση υπηρεσιών παροχής συμβουλών δύναται να φθάσει στο 80% των επιλέξιμων δαπανών χωρίς αυτό να υπερβεί τα **1.500 ΕΥΡΩ** ανά παρεχόμενη υπηρεσία στο σύνολο των προτύπων και κανονιστικών απαιτήσεων.

ΧΡΗΜΑΤΟΔΟΤΗΣΗ

Μέτρο : 114					
	Κοινοτική Συμμετοχή	Εθνική Συμμετοχή	Δημόσια Δαπάνη	Ιδιωτική Συμμετοχή	Συνολικό Κόστος
	1	2	3 = 1+2	4	5 = 3+4
€	35.435.770	14.562.483	49.998.253	16.670.000	66.668.253
%	70,87%	29,13%	75,00%	25,00%	100%

ΜΕΤΑΒΑΤΙΚΕΣ ΔΙΑΤΑΞΕΙΣ

Το μέτρο 5.2 του Εγγράφου Προγραμματισμού Αγροτικής Ανάπτυξης 2000-2006 δεν έτυχε εφαρμογής και κατά συνέπεια δεν υπάρχει δαπάνη.

ΠΟΣΟΤΙΚΟΠΟΙΗΜΕΝΟΙ ΣΤΟΧΟΙ ΓΙΑ ΤΟΥ ΚΟΙΝΟΥΣ ΔΕΙΚΤΕΣ ΤΗΣ ΕΕ

Κατηγορία Δείκτη	Δείκτης	Στόχος
Επιδόσεων	Αριθμός ενισχυθέντων γεωργών	25.000
	Αριθμός ενισχυθέντων δασοκαλλιεργητών	5.000

5.3.1.2. Μέτρα που αποσκοπούν στην αναδιάρθρωση και ανάπτυξη του φυσικού δυναμικού και στην προαγωγή της καινοτομίας

5.3.1.2.1. Εκσυγχρονισμός γεωργικών εκμεταλλεύσεων

ΤΙΤΛΟΣ ΜΕΤΡΟΥ

Εκσυγχρονισμός γεωργικών εκμεταλλεύσεων (α)

ΝΟΜΙΚΗ ΒΑΣΗ

Άρθρα 20 (β) (i) και 26 του Κανονισμού (ΕΚ) 1698/2005

Άρθρο 17 και σημείο 5.3.1.2.1 Παράρτημα ΙΙ του Κανονισμού (ΕΚ) 1974/2006

ΚΩΔΙΚΟΣ ΜΕΤΡΟΥ

121

ΛΟΓΙΚΗ ΤΗΣ ΠΑΡΕΜΒΑΣΗΣ

Το παρόν μέτρο εξυπηρετεί τη βελτίωση της ανταγωνιστικότητας των «γεωργικών εκμεταλλεύσεων».

Με δεδομένο ότι υπάρχει ανάγκη εκσυγχρονισμού των γεωργικών εκμεταλλεύσεων της χώρας μας έτσι ώστε να βελτιώσουν τις παραγωγικές και περιβαλλοντικές τους επιδόσεις σε ένα έντονα ανταγωνιστικό διεθνές περιβάλλον, το μέτρο αυτό αποτελεί βασικό μέσο για τον εκσυγχρονισμό των γεωργικών εκμεταλλεύσεων στοχεύοντας στην αύξηση του γεωργικού εισοδήματος, στην τόνωση της γεωργικής απασχόλησης και στην μείωση της μακροχρόνιας τάσης απο-επένδυσης που χαρακτηρίζει τον αγροτικό τομέα.

Θα προωθηθούν δράσεις εκσυγχρονισμού γεωργικών εκμεταλλεύσεων που αφορούν στη φυτική και ζωική παραγωγή με ιδιαίτερη έμφαση στον εκσυγχρονισμό γεωργικών εκμεταλλεύσεων ζωικής παραγωγής, ενώ στο τομέα της φυτικής παραγωγής προτεραιότητα έχουν επενδυτικά σχέδια αναδιάρθρωσης της παραγωγής στους τομείς του καπνού και βάμβακος.

ΣΤΟΧΟΣ ΤΟΥ ΜΕΤΡΟΥ

Στόχος του μέτρου είναι ο εκσυγχρονισμός των γεωργικών εκμεταλλεύσεων και η βελτίωση της συνολικής τους επίδοσης, μέσω της καλύτερης χρήσης των συντελεστών παραγωγής συμπεριλαμβανομένης της εισαγωγής νέων τεχνολογιών – καινοτομιών, με στόχο τη στροφή προς την ποιότητα, τα βιολογικά προϊόντα και τη διαφοροποίηση της εκμετάλλευσης σε τομείς όπως τα μη εδώδιμα (non-food) και ενεργειακά φυτά και βελτιώνοντας το καθεστώς των γεωργικών εκμεταλλεύσεων όσον αφορά το περιβάλλον, την εργασιακή ασφάλεια, την υγιεινή και την καλή διαβίωση των ζώων.

Η κτηνοτροφία αποτελεί νευραλγικό τομέα της αγροτικής παραγωγής αν και στην Ελλάδα παράγει μόλις το ¼ της ακαθάριστης αξίας της «γεωργικής» παραγωγής. Η ανισομέρεια μεταξύ φυτικής και ζωικής παραγωγής αποτελεί ένα από τα διαρθρωτικά προβλήματα της ελληνικής γεωργίας.

Η κάλυψη των αναγκών της χώρας στα κυριότερα προϊόντα ζωικής παραγωγής, από την εγχώρια παραγωγή, ανέρχεται περίπου σε 30% στο βόειο κρέας, 40-45% στο χοιρινό κρέας και σε 50% στο αγελαδινό γάλα (φρέσκο, παστεριωμένο, παγωτά, γιαούρτι, κλπ). Η μέση κατανάλωση ανά άτομο όπως προκύπτει από τους κατά κεφαλήν δείκτες κατανάλωσης και έτος στην Ελλάδα είναι για μεν το βόειο κρέας 19 κιλά περίπου, για το χοίρειο κρέας 30 κιλά περίπου και για το νωπό αγελαδινό γάλα 40 κιλά περίπου, ποσοστά αρκετά χαμηλότερα από το μέσο ευρωπαϊό πολίτη (ΕΕ-15) συνεπώς υπάρχουν αρκετά περιθώρια για την αύξηση της κατά κεφαλή κατανάλωσης στα παραπάνω προϊόντα.

Ο κλάδος της αιγοπροβατοτροφίας είναι ιδιαίτερα σημαντικός για την χώρα μας δεδομένου ότι παρέχει εισόδημα σε χιλιάδες αγροτικές οικογένειες των ορεινών και μειονεκτικών περιοχών της χώρας και αξιοποιεί ορεινούς και υποβαθμισμένους βοσκότοπους. Η αιγοπροβατοτροφία, που στο σύνολό της δεν αφορά εκτατική κτηνοτροφία, πάσχει από διαρθρωτικά προβλήματα στις εκμεταλλεύσεις και χρήζει, ιδιαίτερα, εκσυγχρονισμού.

Τέλος σημειώνεται ότι η Ελλάδα έχει επιλέξει την πλήρη αποδέσμευση και δεν υφίστανται περιορισμοί από τις Κοινές Οργανώσεις Αγοράς των προϊόντων, με εξαίρεση την ποσόστωση του αγελαδινού γάλακτος. Σε αυτή την περίπτωση, απαραίτητη προϋπόθεση για την ένταξη των ενδιαφερόμενων στα διάφορα μέτρα (που αφορούν το αγελαδινό γάλα) του ΠΑΑ 2007-2013, είναι η ύπαρξη ανάλογης ατομικής ποσότητας αναφοράς, η οποία ελέγχεται από τον αρμόδιο φορέα εφαρμογής μέσω μητρώου παραγωγών με τις αντίστοιχες ποσοτώσεις τους στο γάλα, το οποίο καταρτίζεται από τον Ελληνικό Οργανισμό Γάλακτος (ΕΛ.ΟΓ).

Κατά συνέπεια ως πρώτος διαρθρωτικός στόχος του μέτρου ορίζεται η αύξηση της συμμετοχής της ακαθάριστης αξίας της ζωικής παραγωγής στο σύνολο της γεωργικής παραγωγής, υπό την προϋπόθεση ότι εάν, στα πλαίσια μιας Κ.Ο.Α., υφίστανται περιορισμοί της παραγωγής ή όρια της Κοινοτικής στήριξης, σε επίπεδο μεμονωμένων γεωργών ή εκμεταλλεύσεων, δεν θα χορηγείται καμία ενίσχυση για επενδύσεις οι οποίες θα οδηγήσουν σε αύξηση της παραγωγής πέραν των εν λόγω περιορισμών ή ορίων. Παράλληλα οι ενισχυόμενες εκμεταλλεύσεις παράγουν προϊόντα που βρίσκουν κανονική διέξοδο στην αγορά.

Σε ότι αφορά τη Φυτική Παραγωγή, η προτεραιότητα θα δοθεί σε δυναμικούς κλάδους του αγροτικού τομέα ή κλάδους που παρουσιάζουν προοπτική ανάπτυξης, σεβόμενοι τους κανόνες της ΚΟΑ κάθε προϊόντος.

Κατά συνέπεια, ως δεύτερος διαρθρωτικός στόχος του μέτρου, ορίζεται η στήριξη των προωθούμενων καλλιεργειών υπό την προϋπόθεση ότι εάν, στα πλαίσια μιας Κ.Ο.Α., υφίστανται περιορισμοί της παραγωγής ή όρια της Κοινοτικής στήριξης, σε επίπεδο μεμονωμένων γεωργών ή εκμεταλλεύσεων, δεν θα χορηγείται καμία ενίσχυση για επενδύσεις οι οποίες θα οδηγήσουν σε αύξηση της παραγωγής πέραν των εν λόγω περιορισμών ή ορίων.

Προτεραιότητα ένταξης στο μέτρο των σχεδίων βελτίωσης έχουν οι παραγωγοί καπνού για τους οποίους η αναδιάρθρωση των καλλιεργειών τους αποτελεί απαραίτητη προϋπόθεση για την συνέχιση της άσκησης της γεωργικής δραστηριότητας.

Η αναθεώρηση της ΚΑΠ έχει οδηγήσει στην σημαντική μείωση των καλλιεργούμενων εκτάσεων με καπνό.

Στο κεφάλαιο 5.1.3 «Τεκμηρίωση των επιλογών που αντικατοπτρίζουν την επιλογή των προτεραιοτήτων με βάση τις κατά περιοχή ανάγκες και τα διαρθρωτικά μειονεκτήματα που έχουν προσδιορισθεί» παρουσιάζονται αναλυτικά οι νομοί που είτε εγκαταλείπεται η καλλιέργεια του καπνού αλλά και οι νομοί στους οποίους διατηρείται έστω και με μείωση η καλλιέργεια συγκεκριμένων ποικιλιών καπνού που διατηρούν υψηλή εμπορική αξία. Μέσω του μέτρου κατά προτεραιότητα ενισχύονται οι περιοχές αυτές και οι παραγωγοί είτε για την στροφή σε νέες καλλιέργειες (περιοχές που εγκαταλείπεται η καλλιέργεια) είτε για την περαιτέρω βελτίωση της ανταγωνιστικότητας των εκμεταλλεύσεων που παραμένουν στην καλλιέργεια του καπνού.

Στους νομούς αυτούς θα διατεθούν κατά προτεραιότητα και μέσω του μέτρου του εκσυγχρονισμού των γεωργικών εκμεταλλεύσεων .οι πρόσθετοι πόροι που μεταφέρθηκαν στο ΠΑΑ. από τον πρώτο πυλώνα .

Μικρότερης έντασης τουλάχιστον με τα μέχρι σήμερα διαθέσιμα στοιχεία όπως αποδεικνύεται και από τα αναλυτικά στοιχεία που παρατίθενται στο σχετικό κεφάλαιο είναι το πρόβλημα που αντιμετωπίζουν οι βαμβακοπαραγωγοί.

Στις περιοχές αυτές ιδιαίτερη προτεραιότητα θα δοθεί μόνο για τα επενδυτικά σχέδια που προβλέπουν αναδιάρθρωση και στροφή σε άλλες καλλιέργειες. Επισημαίνεται επίσης ότι προβλέπεται σημαντική αύξηση των διαθέσιμων πόρων του μέτρου 125 «Υποδομή σχετική με την ανάπτυξη και προσαρμογή της γεωργίας και της δασοκομίας» για την κατασκευή εγγειοβελτιωτικών έργων στις ανωτέρω περιοχές αξιοποιώντας τους πρόσθετους πόρους που μεταφέρθηκαν στο ΠΑΑ. από τον πρώτο πυλώνα .

Η άσκηση της γεωργικής δραστηριότητας θα πρέπει να σέβεται τις αρχές της αειφόρου ανάπτυξης, συμβάλλοντας στη διατήρηση και προστασία του περιβάλλοντος, ενώ παράλληλα η παραγωγή τροφίμων θα πρέπει να επικεντρωθεί σε προϊόντα υψηλής διατροφικής αξίας για τα οποία απαραίτητη προϋπόθεση είναι η διασφάλιση υψηλών προτύπων ασφάλειας και υγιεινής. Τη τελευταία δεκαετία και σαν αποτέλεσμα των πρόσφατων διατροφικών κρίσεων, παρατηρείται αυξημένη ζήτηση για προϊόντα υψηλής ποιότητας που παράγονται με γεωργικές πρακτικές βασισμένες σε αναγνωρισμένα πρότυπα παραγωγής και προϊόντα που χαρακτηρίζονται από συγκεκριμένα ποιοτικά χαρακτηριστικά. Κατά συνέπεια, ως τρίτος διαρθρωτικός στόχος, ορίζεται η βελτίωση των περιβαλλοντικών επιδόσεων και των επιδόσεων στον τομέα της ασφάλειας και της υγιεινής των τροφίμων και η αύξηση παραγωγής προϊόντων υψηλής προστιθέμενης αξίας.

Όσον αφορά τις χωρικές προτεραιότητες, η έμφαση θα δοθεί στην αναγκαιότητα εκσυγχρονισμού των εκμεταλλεύσεων των ορεινών και μειονεκτικών περιοχών καθώς επίσης και των περιοχών οι οποίες πλήττονται από την εφαρμογή της νέας Κ.Α.Π.

ΠΕΔΙΟ ΕΦΑΡΜΟΓΗΣ ΚΑΙ ΔΡΑΣΕΙΣ

Ενισχύσεις δύναται να δοθούν σε υλικές (πάγια) και άυλες επενδύσεις μέσω των οποίων επιτυγχάνεται:

- Βελτίωση της συνολικής επίδοσης της εκμετάλλευσης

Το μέτρο περιλαμβάνει τις ακόλουθες δράσεις:

- Επενδύσεις στις υφιστάμενες γεωργικές εκμεταλλεύσεις γεωργών φυσικών και νομικών προσώπων.
- Επενδύσεις στις συνεργαζόμενες γεωργικές εκμεταλλεύσεις.
- Επενδύσεις σε γεωργικές εκμεταλλεύσεις νέων γεωργών.
- Επενδύσεις για την μετεγκατάσταση κτηνοτροφικών εκμεταλλεύσεων σε περιπτώσεις που η αναγκαιότητα μετεγκατάστασης προκύπτει για λόγους προστασίας του περιβάλλοντος και της δημόσιας υγείας.
- Ανειλημμένες υποχρεώσεις του Γ' Κ.Π.Σ με τους όρους και τις προϋποθέσεις της Δ' Προγραμματικής περιόδου.

ΠΕΡΙΓΡΑΦΗ ΤΩΝ ΠΡΟΫΠΟΘΕΣΕΩΝ ΚΑΙ ΤΩΝ ΣΤΟΧΩΝ ΣΕ ΣΧΕΣΗ ΜΕ ΤΗ ΒΕΛΤΙΩΣΗ ΤΗΣ ΣΥΝΟΛΙΚΗΣ ΕΠΙΔΟΣΗΣ ΤΩΝ ΓΕΩΡΓΙΚΩΝ ΕΚΜΕΤΑΛΛΕΥΣΕΩΝ

Όσον αφορά στη βελτίωση της συνολικής επίδοσης των γεωργικών εκμεταλλεύσεων αυτή μπορεί να αφορά:

Αύξηση της ακαθάριστης προστιθέμενης αξίας της εκμετάλλευσης είτε μέσω της μείωσης του κόστους παραγωγής είτε της αύξησης της αξίας των προϊόντων είτε μέσω της αύξησης μέσω της αύξησης της παραγωγικής δυναμικότητας της εκμετάλλευσης σε προϊόντα που βρίσκουν κανονική διέξοδο στην αγορά (υπό την προϋπόθεση ότι εάν, στα πλαίσια μιας Κ.Ο.Α., υφίστανται περιορισμοί της παραγωγής ή όρια της Κοινοτικής στήριξης, σε επίπεδο μεμονωμένων γεωργών ή εκμεταλλεύσεων, δεν θα χορηγείται καμία ενίσχυση για επενδύσεις οι οποίες θα οδηγήσουν σε αύξηση της παραγωγής πέραν των εν λόγω περιορισμών ή ορίων). Η επίτευξη της αύξησης των καθαρών κερδών της εκμετάλλευσης θα γίνεται με μη επιβαρυντικές προς το περιβάλλον μεθόδους. Απαραίτητη προϋπόθεση για την έγκριση των επενδύσεων θα είναι οι επενδύσεις αυτές να τηρούν τα κοινοτικά πρότυπα που αφορούν σε αυτές.

Στήριξη σε θέματα υιοθέτησης και ανάπτυξης καινοτομιών και τεχνολογικού εκσυγχρονισμού, βελτίωσης της ποιότητας, της υγιεινής και ασφάλειας και καλής διαβίωσης των ζώων. Απαραίτητη προϋπόθεση για την έγκριση των επενδύσεων θα

είναι οι επενδύσεις αυτές να τηρούν τα κοινοτικά πρότυπα που αφορούν σε αυτές και να οδηγούν σε αύξηση της οικονομικής επίδοσης των εκμεταλλεύσεων. Τα κριτήρια τα οποία θα χρησιμοποιούνται για την εκτίμηση και μέτρηση της βελτίωσης των συνολικών επιδόσεων της εκμετάλλευσης θα είναι οικονομικά και θα σχετίζονται με την στοχοθέτηση του κάθε επενδυτικού σχεδίου. Οι δείκτες για την ποσοτικοποίησή τους θα είναι οι προτεινόμενοι στο κοινό πλαίσιο παρακολούθησης και αξιολόγησης του κανονισμού 1974/2006.

Οι στόχοι του μέτρου αναφορικά με την βελτίωση της συνολικής επίδοσης της εκμετάλλευσης, για κάθε μία από τις παραπάνω μορφές εκμεταλλεύσεων, τίθενται και τεκμηριώνονται μέσω μελέτης η οποία θα αποτυπώνει την οικονομική και περιβαλλοντική κατάσταση της εκμετάλλευσης προ και μετά την υλοποίηση της επένδυσης.

Σε κάθε περίπτωση θα τηρούνται οι περιορισμοί και οι απαγορεύσεις των αντίστοιχων ΚΟΑ.

ΕΙΔΟΣ ΕΠΕΝΔΥΣΕΩΝ (ΥΛΙΚΕΣ – ΑΥΛΕΣ)

Οι επενδυτικές δαπάνες που δύναται να ενισχυθούν περιλαμβάνουν:

- Κατασκευή (κτίρια, ειδικές εγκαταστάσεις και εκσυγχρονισμός των παγίων της εκμετάλλευσης
- Αγορά ή χρονομίσθωση νέου μηχανικού και μηχανολογικού εξοπλισμού και υποδομών.
- Εξοπλισμός πληροφορικής και επικοινωνιών με στόχο την αυτοματοποίηση της παραγωγής, την παρακολούθηση καλλιεργητικών παραμέτρων και των εισροών
- Εξοπλισμός πληροφορικής και τηλεπικοινωνιών για την προώθηση του ηλεκτρονικού εμπορίου . Η ανωτέρω δράση δεν είναι επιλέξιμη για τους δικαιούχους του υπομέτρου Β του παρόντος μέτρου.
- Γενικά κόστη συνδεδεμένα με τις προαναφερόμενες δαπάνες, όπως αμοιβές αρχιτεκτόνων, μηχανικών και συμβούλων, μελέτες εφικτότητας καθώς επίσης και δαπάνες απόκτησης δικαιωμάτων πατεντών και αδειών.
- Έγχειρες βελτιώσεις και συγκεκριμένα συστήματα τα οποία μειώνουν τις απώλειες νερού.
- Επενδύσεις συμμόρφωσης με νεοεισαχθέντα κοινοτικά πρότυπα όπως αυτά αναφέρονται στο Παράρτημα ΙΙΙ του καν. (ΕΚ) 1782/2003 του Συμβουλίου και τα οποία θα πραγματοποιούνται μέχρι την λήξη

της περιόδου χάριτος η οποία δεν υπερβαίνει τους 36 μήνες από την ημερομηνία κατά την οποία το πρότυπο καθίσταται υποχρεωτικό για την γεωργική εκμετάλλευση.

Σημειώνεται ότι στην περίπτωση των νέων γεωργών, οι επενδύσεις συμμόρφωσης και για τα ισχύοντα κοινοτικά πρότυπα, όταν αυτά προσδιορίζονται στο επιχειρηματικό τους σχέδιο, με την προϋπόθεση τα σχετικά πρότυπα να ισχύουν μέχρι την λήξη της περιόδου χάριτος, η οποία δεν υπερβαίνει τους 36 μήνες από την ημερομηνία εγκατάστασής τους ως νέων γεωργών, είναι επιλέξιμες .

Οι επενδυτικές δαπάνες που δεν δύναται να ενισχυθούν είναι:

- ο Η αγορά ζωικού κεφαλαίου
- ο Η αγορά και εγκατάσταση ετήσιων φυτειών
- ο Η αγορά δικαιωμάτων παραγωγής
- ο Η απλή αντικατάσταση παγίων
- ο Πάγια τα οποία έχουν ενισχυθεί κατά το παρελθόν
- ο Εξοπλισμός πληροφορικής και επικοινωνιών ICT (Information and Communication Technologies) για τους γεωργούς που έχουν ενταχθεί στο υπομέτρο β
- ο Αναλώσιμα και πάγια με απόσβεση μικρότερη της διάρκειας υλοποίησης του επενδυτικού σχεδίου.
- ο Ο Φόρος Προστιθέμενης Αξίας (Φ.Π.Α.)
- ο Λοιπές δαπάνες όπως αυτές καθορίζονται με σχετική Υπουργική Απόφαση

Οι επενδύσεις συμμορφώνονται με όλα τα Κοινοτικά πρότυπα που σχετίζονται με αυτές.

ΔΙΚΑΙΟΥΧΟΙ

Δικαιούχοι του μέτρου μπορεί να είναι:

- ο Γεωργοί Φυσικά Πρόσωπα και Νομικά Πρόσωπα κάτοχοι γεωργικής εκμετάλλευσης
- ο Συνεργαζόμενες εκμεταλλεύσεις
- ο Νέοι Γεωργοί (αντίστοιχοι δικαιούχοι του μέτρου 112 «Εγκατάσταση Νέων Γεωργών» οι οποίοι προβλέπουν στο επιχειρηματικό τους σχέδιο τις αντίστοιχες επενδυτικές δαπάνες)

ΠΡΟΣΔΙΟΡΙΣΜΟΣ ΤΩΝ ΝΕΟΕΙΣΑΧΘΕΝΤΩΝ ΚΟΙΝΟΤΙΚΩΝ ΠΡΟΤΥΠΩΝ ΓΙΑ ΤΑ ΟΠΟΙΑ ΜΠΟΡΕΙ ΝΑ ΧΟΡΗΓΕΙΤΑΙ ΕΝΙΣΧΥΣΗ, ΑΙΤΙΟΛΟΓΗΣΗ ΣΕ ΣΧΕΣΗ ΜΕ ΤΑ ΙΔΙΑΙΤΕΡΑ ΠΡΟΒΛΗΜΑΤΑ ΠΟΥ ΑΝΑΚΥΠΤΟΥΝ ΑΠΟ ΤΗ ΣΥΜΜΟΡΦΩΣΗ ΠΡΟΣ ΤΑ ΣΥΓΚΕΚΡΙΜΕΝΑ ΠΡΟΤΥΠΑ, ΔΙΑΡΚΕΙΑ ΚΑΙ ΑΙΤΙΟΛΟΓΗΣΗ ΤΗΣ ΠΕΡΙΟΔΟΥ ΧΑΡΙΤΟΣ ΓΙΑ ΚΑΘΕ ΣΧΕΤΙΚΟ ΠΡΟΤΥΠΟ

Νεοεισαχθέντα Κοινοτικά Πρότυπα

Για τη συμμόρφωση των γεωργικών εκμεταλλεύσεων σε νεοεισαχθέντα κοινοτικά πρότυπα μπορεί να παρέχεται στήριξη στους γεωργούς. Σε αυτή την περίπτωση μπορεί να ισχύει περίοδος χάριτος, για την εκπλήρωση του εν λόγω προτύπου, η οποία δεν υπερβαίνει τους 36 μήνες από την ημερομηνία κατά την οποία το πρότυπο καθίσταται υποχρεωτικό για τη γεωργική εκμετάλλευση.

1. Πρότυπα που τίθενται σε ισχύ από 1-1-2006 με καταληκτική ημερομηνία συμμόρφωσης προς το πρότυπο το αργότερο μέχρι 1-1-2009:

- Οδηγία 96/22/ΕΚ του Συμβουλίου για την απαγόρευση της χρησιμοποίησης ορισμένων ουσιών με ορμονική ή θυρεοστατική δράση και των β-ανταγωνιστικών ουσιών στη ζωική παραγωγή για κερδοσκοπικούς λόγους
- Κανονισμός (ΕΚ) αριθ. 999/2001 για τη θέσπιση κανόνων πρόληψης, καταπολέμησης και εξάλειψης ορισμένων μεταδοτικών σπογγωδών εγκεφαλοπαθειών
- Οδηγία 85/511/ΕΟΚ του Συμβουλίου της για τη θέσπιση κοινοτικών μέτρων για την καταπολέμηση του αφθώδους πυρετού
- Οδηγία 92/119/ΕΟΚ του Συμβουλίου για τη θέσπιση γενικών κοινοτικών μέτρων καταπολέμησης ορισμένων ασθενειών των ζώων καθώς και ειδικών μέτρων για τη φυμαλιδώδη νόσο των χοίρων
- Οδηγία 2000/75/ΕΚ του Συμβουλίου για τη θέσπιση ειδικών διατάξεων σχετικών με μέτρα καταπολέμησης και εξάλειψης του καταρροϊκού πυρετού του προβάτου

2. Πρότυπα που τίθενται σε ισχύ από 1-1-2007 με καταληκτική ημερομηνία συμμόρφωσης προς το πρότυπο το αργότερο μέχρι 1-1-2010

- Οδηγία 91/629/ΕΟΚ του Συμβουλίου για τη θέσπιση στοιχειωδών κανόνων για την προστασία των μόσχων
- Οδηγία 91/630/ΕΟΚ του Συμβουλίου για τους στοιχειώδεις κανόνες για την προστασία των χοίρων
- Οδηγία 98/58/ΕΚ του Συμβουλίου σχετικά με την προστασία των ζώων στα εκτροφεία

Ισχύοντα Κοινοτικά Πρότυπα

Θα πρέπει να εφαρμόζονται από όλες τις γεωργικές εκμεταλλεύσεις. Στήριξη μπορεί να χορηγηθεί μόνο σε επενδύσεις νέων γεωργών με σκοπό τη συμμόρφωση προς τα ισχύοντα κοινοτικά πρότυπα, (πρότυπα του Καν. 1782/2003) όπως αυτά

προσδιορίζονται στο επιχειρηματικό τους σχέδιο. Στην περίπτωση αυτή ισχύει περίοδος χάριτος, για την συμμόρφωση προς τα εν λόγω πρότυπα, η οποία δεν θα ξεπερνάει τους 36 μήνες από την ημερομηνία εγκατάστασης των νέων γεωργών.

ΕΙΔΟΣ ΕΝΙΣΧΥΣΗΣ

Η ενίσχυση που παρέχεται έχει τη μορφή της επιδότησης κεφαλαίου και χορηγείται απολογιστικά σε τρεις το πολύ δόσεις. Ωστόσο δίνεται η δυνατότητα ένα μέρος αυτής να προκαταβληθεί σε ποσοστό έως 20% υπό την προϋπόθεση ότι προσκομίζονται εγγυήσεις από μέρους των ωφελουμένων σε ύψος 110% του ποσού της προκαταβολής. Τα νομικά πρόσωπα δεν δικαιούνται προκαταβολής.

ΜΕΓΙΣΤΑ ΟΡΙΑ ΕΝΙΣΧΥΣΗΣ

A. Τα ποσοστά ενίσχυσης διαμορφώνονται κατά περίπτωση ως ακολούθως:

1. Φυσικά - Νομικά πρόσωπα – συνεργαζόμενες εκμεταλλεύσεις

Το μέγιστο ποσοστό της ενίσχυσης διαμορφώνεται σύμφωνα με τον ακόλουθο πίνακα και θα καθορίζεται κατά περίπτωση με Κ.Υ.Α.

ΠΕΡΙΟΧΗ ΕΠΕΝΔΥΤΙΚΗΣ ΔΑΠΑΝΗΣ	ΠΟΣΟΣΤΟ ΕΝΙΣΧΥΣΗΣ
ΜΙΚΡΟ ΝΗΣΙ ΤΟΥ ΑΙΓΑΙΟΥ	75%
ΟΡΕΙΝΗ – ΜΕΙΟΝΕΚΤΙΚΗ	50%
ΛΟΙΠΕΣ	40%

2. Νέοι Γεωργοί

Το μέγιστο ποσοστό της ενίσχυσης διαμορφώνεται σύμφωνα με τον ακόλουθο πίνακα και θα καθορίζεται κατά περίπτωση με Κ.Υ.Α:

ΠΕΡΙΟΧΗ ΕΠΕΝΔΥΤΙΚΗΣ ΔΑΠΑΝΗΣ	ΠΟΣΟΣΤΟ ΕΝΙΣΧΥΣΗΣ
ΜΙΚΡΟ ΝΗΣΙ ΤΟΥ ΑΙΓΑΙΟΥ	75%
ΟΡΕΙΝΗ – ΜΕΙΟΝΕΚΤΙΚΗ	60%
ΛΟΙΠΕΣ	50%

B. Το μέγιστο επιλέξιμο ποσό ανά επενδυτικό σχέδιο ορίζεται σε 250.000€ για τα φυσικά πρόσωπα και σε 500.000€ για τα νομικά πρόσωπα και τις συνεργαζόμενες εκμεταλλεύσεις.

ΧΡΗΜΑΤΟΔΟΤΗΣΗ

Μέτρο : 121 – Υπομέτρο : A					
	Κοινοτική	Εθνική	Δημόσια	Ιδιωτική	Συνολικό

	Συμμετοχή	Συμμετοχή	Δαπάνη	Συμμετοχή	Κόστος
	1	2	3 = 1+2	4	5 = 3+4
€	304.747.125	125.237.151	429.984.276	430.000.000	859.984.276
%	70,87%	29,13%	50,00%	50,00%	100%

ΜΕΤΑΒΑΤΙΚΕΣ ΔΙΑΤΑΞΕΙΣ

Για επενδύσεις γεωργικών εκμεταλλεύσεων οι οποίες υποστηρίζονται από τον προγραμματισμό αγροτικής ανάπτυξης δυνάμει του καν. (ΕΚ) 1257/99 που δεν θα ολοκληρωθούν μέσα στην τρέχουσα προγραμματική περίοδο, και συγκεκριμένα σε ότι αφορά στις δημοσιοποιήσεις του Μέτρου «Επενδύσεις στις Γεωργικές Εκμεταλλεύσεις» του ΕΠΑΑ-ΑΥ 2000-2006, των ετών 2003 έως 2006, και των ΠΕΠ για την προκήρυξη του έτους 2006 θα ισχύσουν τα άρθρα 4 § 1 και 8 § 1α του Καν. (ΕΚ) 1320/2006 της Επιτροπής. Το ποσό των ανειλημμένων υποχρεώσεων ανέρχεται σε 230.000.000€. Στην περίπτωση που στο πρόγραμμα ΕΠΑΑ-ΑΥ 2000-2006 καθώς και στα ΠΕΠ 2000-2006 εγκριθεί ως ημερομηνία λήξης για την υλοποίησή τους η 31/12/2009 και πραγματοποιηθεί αναθεώρηση των προγραμμάτων αυτών με τη σύμφωνη γνώμη της Ε.Ε. το ποσό αυτό θα αναθεωρηθεί.

Η συνεχιζόμενη δράση αφορά:

- Τους δικαιούχους, για όλη τη χώρα, του Μέτρου του Ε.Π.Α.Α. – Α.Υ. 2000 – 2006, 1.1 «Επενδύσεις στις γεωργικές εκμεταλλεύσεις», οι οποίοι εγκρίθηκαν με βάση την Κ.Υ.Α. 637/05.
- Τους δικαιούχους των αντίστοιχων μέτρων των 13 Περιφερειακών Επιχειρησιακών Προγραμμάτων για σχέδια βελτίωσης γεωργικών εκμεταλλεύσεων φυτικής παραγωγής.

Μέσω του συστήματος διαχείρισης και ελέγχου θα υπάρχει διακριτή διαφορά σε όρους φυσικού και οικονομικού αντικειμένου των δικαιούχων μεταξύ τρίτης και τέταρτης προγραμματικής περιόδου (άρθρο 15 Καν. 1320/2006).

ΣΥΝΟΧΗ ΜΕ ΤΟΝ ΠΡΩΤΟ ΠΥΛΩΝΑ

Δεν ενισχύονται επενδύσεις, οι οποίες έχουν ενισχυθεί ή προβλέπεται η ενίσχυσή τους στα πλαίσια των Κ.Ο.Α των διαφόρων προϊόντων (άρθρο 5 § 6 καν (ΕΚ) 1698/2005 Συμβουλίου).

Ειδικότερα:

ZAXAPH

Δεν ενισχύονται τευτλοπαραγωγοί του νομού Φθιώτιδας, της Περιφέρειας Θεσσαλίας και της Περιφέρειας Ανατολικής Μακεδονίας Θράκης που έχουν παραιτηθεί των

καλλιεργητικών τους δικαιωμάτων και είναι επιλέξιμοι για ενίσχυση από το Εθνικό πρόγραμμα Ζάχαρης. Εξαίρεση αποτελεί ο νομός Έβρου που συνεχίζει να παράγει ζακχαρότευτλα για να εφοδιάζει τη μονάδα της Ελληνικής Βιομηχανίας Ζάχαρης στην Ορεσιτιάδα.

ΟΠΩΡΟΚΗΠΕΥΤΙΚΑ

1) Στον τομέα οπωροκηπευτικών δε χορηγείται καμία ενίσχυση, στο πλαίσιο του παρόντος καθεστώτος, στις ακόλουθες περιπτώσεις:

- Σε δράσεις που εφαρμόζονται από οργάνωση παραγωγών αναγνωρισμένη από την Κ.Ο.Α φρούτων και λαχανικών και εμπίπτουν στις επιλεξιμότητες των επιχειρησιακών προγραμμάτων που υλοποιούνται με βάση το κανονιστικό πλαίσιο της ΚΟΑ .
- Σε δράσεις που εφαρμόζονται από ατομικές εκμεταλλεύσεις που ανήκουν ή όχι σε οργάνωση παραγωγών αναγνωρισμένη από την Κ.Ο.Α φρούτων και λαχανικών, εφόσον τα μέτρα αυτά έχουν συλλογική διάσταση.

Κατ' εξαίρεση, δύναται να ενισχυθούν επενδυτικά σχέδια :

- Σε περιοχές που λόγω ιδιαίτερων γεωμορφολογικών χαρακτηριστικών όπως είναι τα νησιά Αιγαίου και Ιονίου με λιγότερους από 3100 κατοίκους που υφίσταται αναγνωρισμένη Ομάδα Παραγωγών, αλλά λόγω του νησιωτικού τους χαρακτήρα και της μικρής και απομονωμένης γεωγραφικής τους έκτασης, δεν μπορούν να λειτουργήσουν αποδοτικά και αποτελεσματικά. Στην ανωτέρω περίπτωση οι υποβαλλόμενοι φάκελοι για να ενισχυθούν στο πλαίσιο του μέτρου θα κοινοποιούνται στη Δ/ση ΠΑΠ Δενδροκηπευτικής που χειρίζεται τα θέματα της ΚΟΑ οπωροκηπευτικών
- Στις περιπτώσεις ομοειδών δράσεων των ΚΟΑ για τα επενδυτικά σχέδια ύψους μέχρι τις 500.000€.. Η χρήση του οικονομικού αυτού ανωτάτου ορίου κρίνεται απαραίτητη προκειμένου να επιτευχθεί η καλύτερη στοχοθέτηση των προβλεπόμενων δράσεων και να επιτευχθούν μεγέθη κλίμακος από την ΚΟΑ ενώ παράλληλα να ικανοποιηθούν οι ανάγκες των μικρότερων επενδυτικών σχεδίων αποφεύγοντας έτσι οποιαδήποτε κίνδυνο επικάλυψης και επιτυγχάνοντας βελτιστοποίηση της κοινοτικής συγχρηματοδότησης και των αποτελεσμάτων. Παράλληλα με στόχο την πλήρη εξασφάλιση της συμπληρωματικότητας και της βέλτιστης αξιοποίησης της κοινοτικής χρηματοδότησης καθώς και η αποφυγή οποιασδήποτε επικάλυψης, έχει συσταθεί ειδική υπηρεσία, θα θεσπιστούν διοικητικοί κανόνες και έχουν προβλεφθεί όπου ενδείκνυται διασταυρωτικοί έλεγχοι από τις αρμόδιες υπηρεσίες του Υπουργείου και τον Οργανισμού Πληρωμών.
- Τελος δύναται να χρηματοδοτηθούν κατ' εξαίρεση επενδυτικά σχέδια νέων γεωργών του μέτρου 112 με δεδομένο ότι δεν μπορούν να αποτελέσουν μέλη

ομάδων παραγωγών γιατί δεν έχει τεθεί σε πλήρη λειτουργία η γεωργική τους εκμετάλλευση.

ΟΙΝΟΣ

Οι δικαιούχοι του προγράμματος οίνου ετών 2006, 2007, 2008, εξαιρούνται και δε δύνανται να χρηματοδοτηθούν από τις αντίστοιχες δράσεις του μέτρου. Ο έλεγχος αυτός (μη δυνατότητα συμμετοχής πραγματοποιείται από τον Οργανισμό Πληρωμής μέσω και των διασταυρωτικών ελέγχων. Στο πλαίσιο του παρόντος μέτρου δεν επιτρέπεται η φύτευση αμπελώνων.

Από την έναρξη εφαρμογής των επιχειρησιακών σχεδίων, που προβλέπονται στην νέα ΚΟΑ Οίνου, για ομοειδείς δράσεις στις περιοχές εφαρμογής των σχεδίων αυτών θα επανεξετασθεί η εφαρμογή του μέτρου, ούτως ώστε να αποφευχθεί επικάλυψη των παρεμβάσεων του Πυλώνα Ι και του Πυλώνα ΙΙ.

ΚΑΠΝΟΣ

Οι δικαιούχοι του μέτρου 3 «Διαφοροποίηση γεωργικών δραστηριοτήτων» που χρηματοδοτείται από το ταμείο καπνού εξαιρούνται μέχρι του τέλους του 2010 από το μέτρο.

ΜΕΛΙΣΣΟΚΟΜΙΑ

Ο τομέας μελισσοκομίας δεν είναι επιλέξιμος στο μέτρο 121 «Εκσυγχρονισμός γεωργικών εκμεταλλεύσεων» και το σύνολο των αναγκών για επενδύσεις θα καλυφθεί από τον κανονισμό 797/2004.

Κατ' εξαίρεση, δύνανται να ενισχυθούν επενδυτικά σχέδια :

- Σε περιοχές που λόγω ιδιαίτερων γεωμορφολογικών χαρακτηριστικών όπως είναι τα νησιά Αιγαίου και Ιονίου με λιγότερους από 3100 κατοίκους που υφίσταται μελισσοκομικός συνεταιρισμός, αλλά λόγω του νησιωτικού τους χαρακτήρα και της μικρής και απομονωμένης γεωγραφικής τους έκτασης, δεν μπορούν να λειτουργήσουν αποδοτικά και αποτελεσματικά. Στην ανωτέρω περίπτωση οι υποβαλλόμενοι φάκελοι για να ενισχυθούν στο πλαίσιο του μέτρου θα κοινοποιούνται στην αρμόδια Δ/ση του ΥΠΑΑΤ.
- Στις περιπτώσεις ομοειδών δράσεων των ΚΟΑ για τα επενδυτικά σχέδια ύψους μέχρι τις 500.000€.. Η χρήση του οικονομικού αυτού ανωτάτου ορίου κρίνεται απαραίτητη προκειμένου να επιτευχθεί η καλύτερη στοχοθέτηση των προβλεπομένων δράσεων και να επιτευχθούν μεγέθη κλίμακος από την ΚΟΑ ενώ παράλληλα να ικανοποιηθούν οι ανάγκες των μικρότερων επενδυτικών σχεδίων αποφεύγοντας έτσι οποιοδήποτε κίνδυνο επικάλυψης και επιτυγχάνοντας βελτιστοποίηση της κοινοτικής συγχρηματοδότησης και των αποτελεσμάτων. Παράλληλα με στόχο την πλήρη εξασφάλιση της συμπληρωματικότητας και της βέλτιστης αξιοποίησης της κοινοτικής

χρηματοδότησης καθώς και η αποφυγή οποιασδήποτε επικάλυψης, έχει συσταθεί ειδική υπηρεσία, θα θεσπιστούν διοικητικοί κανόνες και έχουν προβλεφθεί όπου ενδείκνυται διασταυρωτικοί έλεγχοι από τις αρμόδιες υπηρεσίες του Υπουργείου και τον Οργανισμού Πληρωμών.

- Τελος δύναται να χρηματοδοτηθούν κατ' εξαίρεση επενδυτικά σχέδια νέων γεωργών του μέτρου 112 με δεδομένο ότι δεν μπορούν να αποτελέσουν μέλη μελισσοκομικών συνεταιρισμών γιατί δεν έχει τεθεί σε πλήρη λειτουργία η γεωργική τους εκμετάλλευση.

ΕΛΑΙΟΛΑΔΟ

Δεν είναι επιλέξιμη για χρηματοδότηση στο πλαίσιο του παρόντος μέτρου καμία επένδυση από ελαιοπαραγωγό μέλος αναγνωρισμένου ΟΕΦ.

Κατ εξαίρεση δύναται να ενταχθούν στο μέτρο οι ανωτέρω δικαιούχοι μόνο όταν δεν υπάρχει δυνατότητα ενίσχυσης του δικαιούχου από τα τριετούς διάρκειας προγράμματα που χρηματοδοτούνται από τους πόρους υπέρ των ΟΕΦ.

ΠΟΣΟΤΙΚΟΠΟΙΗΜΕΝΟΙ ΣΤΟΧΟΙ ΓΙΑ ΤΟΥ ΚΟΙΝΟΥΣ ΔΕΙΚΤΕΣ ΤΗΣ ΕΕ

Κατηγορία Δείκτη	Δείκτης	Στόχος
Επιδόσεων	Αριθμός γεωργικών εκμεταλλεύσεων που έλαβαν επενδυτική στήριξη	8.000
	Συνολικό ποσό επενδύσεων	€ 859.984.276

Οι ανωτέρω δείκτες θα παρακολουθούνται τόσο συνολικά σε επίπεδο χώρας όσο και σε επίπεδο νομών που χαρακτηρίζονται από την καλλιέργεια καπνού και βάμβακος

ΤΙΤΛΟΣ ΜΕΤΡΟΥ

Εκσυγχρονισμός γεωργικών εκμεταλλεύσεων (β)

ΝΟΜΙΚΗ ΒΑΣΗ

Άρθρα 20 (β) (i) και 26 του Κανονισμού (ΕΚ) 1698/2005

Άρθρο 17 και σημείο 5.3.1.2.1 Παράρτημα ΙΙ του Κανονισμού (ΕΚ) 1974/2006

ΚΩΔΙΚΟΣ ΜΕΤΡΟΥ

121

ΛΟΓΙΚΗ ΤΗΣ ΠΑΡΕΜΒΑΣΗΣ

Το υπομέτρο στοχεύει στην ένταση της εφαρμογής των προσπάθειών για την προσαρμογή στις κατευθύνσεις της Στρατηγικής της Λισσαβόνας και συγκεκριμένα των σχετικών Κοινοτικών Στρατηγικών Κατευθυντήριων Γραμμών για την Αγροτική Ανάπτυξη και του Εθνικού Στρατηγικού Σχεδίου Αγροτικής Ανάπτυξης (ΕΣΣΑΑ), μέσω

- Της ενσωμάτωσης των αγροτών στην ψηφιακή οικονομία με την αντιμετώπιση των υφιστάμενων ανισοτήτων στην πρόσβαση και την αξιοποίηση των ΤΠΕ.
- Της αύξησης στην χρήση του Διαδικτύου και των συναλλαγών μέσω αυτού.
- Της δυνατότητας αξιοποίησης του ηλεκτρονικού εμπορίου καθώς επίσης και η προώθηση της πολυαπασχόλησης στην ύπαιθρο.

ΣΤΟΧΟΣ ΤΟΥ ΜΕΤΡΟΥ

Η αύξηση της ανταγωνιστικότητας και αποδοτικότητας των Γεωργικών Εκμεταλλεύσεων με τη χρήση των ΤΠΕ.

Η αξιοποίηση των δυνατοτήτων της ψηφιακής οικονομίας για την αύξηση του ρυθμού προσαρμογής των εκμεταλλεύσεων στο νέο οικονομικό περιβάλλον και η ταχύτερη ενσωμάτωσή τους στις μεταβαλλόμενες συνθήκες της αγοράς.

ΠΕΔΙΟ ΕΦΑΡΜΟΓΗΣ ΚΑΙ ΔΡΑΣΕΙΣ

Πεδίο εφαρμογής

- Καλύτερη και αποτελεσματικότερη προβολή και προώθηση των προϊόντων και υπηρεσιών.
- Καλύτερη χρηματοοικονομική και τεχνοπαραγωγική διαχείριση της εκμετάλλευσης.
- Ανάπτυξη των δεξιοτήτων των απασχολουμένων στη χρήση των νέων τεχνολογιών.

- Ταχύτερη διακίνηση αγαθών και εμπορευμάτων αλλά και βελτιστοποίηση των διαδικασιών αποθήκευσής τους.
- Αποτελεσματικότερη αξιοποίηση των πλουτοπαραγωγικών πόρων της Περιφέρειας.
- Βελτίωση της ανταγωνιστικότητας των γεωργικών και συναφών επιχειρήσεων.
- Αύξηση του κύκλου εργασιών και κερδοφορίας των επιχειρήσεων.
- Αξιοποίηση ΤΠΕ από Ωφελούμενο/Πολίτη.
- Άρση της απομόνωσης τους με τη συμμετοχή τους στην παραγωγή και χρήση των κατάλληλων πληροφοριών μέσω των ΤΠΕ.
- Αξιοποίηση σύγχρονων υπηρεσιών ηλεκτρονικού εμπορίου σε παραγωγούς που η ύπαρξη εμποδίων στην φυσική διακίνηση των προϊόντων τους μειώνει την ανταγωνιστικότητά τους.
- Βελτίωση της ενημέρωσης σχετικά με την αξιοποίηση των ΤΠΕ στην παραγωγική διαδικασία, καθώς και στις συναλλαγές με το Δημόσιο τομέα.
- Προώθηση των παραδοσιακών προϊόντων και των αγροτουριστικών καταλυμάτων.

Δράσεις

Αγορά εξοπλισμού, υλικού (H/W), λογισμικού (S/W).

ΔΙΚΑΙΟΥΧΟΙ – ΠΡΟΫΠΟΘΕΣΕΙΣ

Γεωργός κατά κύρια απασχόληση, με εισόδημα τουλάχιστον 50% από γεωργική εκμετάλλευση, ασφαλισμένος στον ΟΓΑ. Απαραίτητες προϋποθέσεις είναι η ύπαρξη στην περιοχή της μόνιμης κατοικίας τους δυνατότητας σύνδεσης με το διαδίκτυο. Η κάλυψη των εκπαιδευτικών αναγκών των δικαιούχων θα γίνει μέσω του επιχειρησιακού προγράμματος «Εκπαίδευση και Δια Βίου Μάθηση».

Προτεραιότητα θα δοθεί:

- Σε νέους γεωργούς (κάτω των 40 ετών)
- Στους έχοντες το μεγαλύτερο ποσοστό του εισοδήματος από γεωργικές επιχειρήσεις
- Σε αυτούς που διαμένουν σε ορεινές περιοχές
- Σε αυτούς που διαμένουν σε νησιωτικές περιοχές.
- Σε περιοχές που διαθέτουν υποδομή σε ΤΠΕ

ΕΙΔΟΣ ΕΠΕΝΔΥΣΕΩΝ (ΥΛΙΚΕΣ – ΑΥΛΕΣ)

- Η επένδυση θα αφορά τη προμήθεια εξοπλισμού πληροφορικής και επικοινωνιών καθώς επίσης και το κατάλληλο λογισμικό.

Ο εξοπλισμός κάθε μορφής για να είναι επιλέξιμος πρέπει οπωσδήποτε να είναι καινούργιος και σύγχρονης τεχνολογίας.

ΎΨΟΣ ΕΝΙΣΧΥΣΗΣ – ΠΟΣΟΣΤΟ ΕΝΙΣΧΥΣΗΣ

Το ύψος ενίσχυσης δεν θα υπερβαίνει τα 1200€ ανά δικαιούχο.

Ισχύουν τα ποσοστά ενίσχυσης του υπομέτρου (α).

ΦΟΡΕΑΣ ΕΦΑΡΜΟΓΗΣ

Φορέας εφαρμογής για τα 2 υπομέτρα είναι η Ειδική Υπηρεσία Εφαρμογής Συγχρηματοδοτούμενων Ενεργειών του Υπουργείου Αγροτικής Ανάπτυξης και Τροφίμων συνεπικουρούμενη από τις Περιφερειακές Διευθύνσεις Γεωργικής Ανάπτυξης.

ΧΡΗΜΑΤΟΔΟΤΗΣΗ

Μέτρο : 121 – Υπομέτρο : Β					
	Κοινοτική Συμμετοχή	Εθνική Συμμετοχή	Δημόσια Δαπάνη	Ιδιωτική Συμμετοχή	Συνολικό Κόστος
	1	2	3 = 1+2	4	5 = 3+4
€	14.174.803	5.825.197	20.000.000	20.000.000	40.000.000
%	70,87%	29,13%	50,00%	50,00%	100%

ΠΟΣΟΤΙΚΟΠΟΙΗΜΕΝΟΙ ΣΤΟΧΟΙ ΓΙΑ ΤΟΥΣ ΚΟΙΝΟΥΣ ΔΕΙΚΤΕΣ ΤΗΣ ΕΕ

Κατηγορία Δείκτη	Δείκτης	Στόχος
Επιδόσεων	Αριθμός γεωργικών εκμεταλλεύσεων που έλαβαν επενδυτική στήριξη	17.000
	Συνολικό ποσό επενδύσεων	40.000.000

Οι ανωτέρω δείκτες θα παρακολουθούνται τόσο συνολικά σε επίπεδο χώρας όσο και σε επίπεδο νομών που χαρακτηρίζονται από την καλλιέργεια καπνού και βάμβακος

ΣΥΝΟΛΙΚΗ ΧΡΗΜΑΤΟΔΟΤΗΣΗ

Μέτρο : 121					
	Κοινοτική Συμμετοχή	Εθνική Συμμετοχή	Δημόσια Δαπάνη	Ιδιωτική Συμμετοχή	Συνολικό Κόστος
	1	2	3 = 1+2	4	5 = 3+4
€	318.921.928	131.062.348	449.984.276	450.000.000	899.984.276
%	70,87%	29,13%	50,00%	50,00%	100%

5.3.1.2.2. Βελτίωση της οικονομικής αξίας των δασών

ΤΙΤΛΟΣ ΜΕΤΡΟΥ

Βελτίωση της οικονομικής αξίας των δασών

ΝΟΜΙΚΗ ΒΑΣΗ

Άρθρα 20 (β) (ii) και 27 του Κανονισμού (ΕΚ) 1698/2005

Άρθρο 18 και σημείο 5.3.1.2.2, Παράρτημα ΙΙ του Κανονισμού (ΕΚ) 1974/2006

ΚΩΔΙΚΟΣ ΜΕΤΡΟΥ

122

ΛΟΓΙΚΗ ΤΗΣ ΠΑΡΕΜΒΑΣΗΣ

Τα μη δημόσια δάση αποτελούν το 35% περίπου των δασών της χώρας μας.

Σε σχέση με τη δημόσια δασοπονία, η μη δημόσια έχει μικρότερη πυκνότητα οδικού δικτύου, οι αναδασώσεις που έχουν πραγματοποιηθεί στο παρελθόν είναι ελάχιστες, τα εκτελεσθέντα έργα για τη δασοπροστασία είναι ανεπαρκή και δεν έχουν πραγματοποιηθεί σε μεγάλο βαθμό βελτιώσεις και καλλιέργειες στα δάση.

Τα δάση αυτά από την άποψη δασοκομικής σύνθεσης δεν υστερούν έναντι των δημοσίων, από άποψη όμως παραγωγής σε δασικά προϊόντα και υπηρεσίες, υπολείπονται εκείνων του δημοσίου δασοπονικού τομέα. Η χαμηλή απόδοσή τους οφείλεται κυρίως στο γεγονός ότι δεν γίνονται ιδιωτικές επενδύσεις λόγω της χαμηλής, μακρόχρονης και συνεπώς αβέβαιης απόδοσής τους και σε μερικά άλλα προβλήματα, που αναφέρονται στο μικρό μέγεθος των δασικών ιδιοκτησιών.

Σύμφωνα με τα στοιχεία για την ελληνική δασοπονία (Κριτήρια και Δείκτες αειφορικής διαχείρισης των Δασών της Ελλάδας, 2000) η ετησίως απολαμβανόμενη ποσότητα ξύλου από τα δάση της χώρας υπολείπεται σημαντικά της καθαρής ετήσιας προσαύξησής τους. Η ποιότητα του παραγόμενου σήμερα ξύλου δεν είναι η καλύτερη δυνατή εξαιτίας των επιδράσεων που δέχτηκε το ξυλώδες κεφάλαιο των ελληνικών δασών από τη βοσκή, τις πυρκαγιές, τις λαθροϋλοτομίες και τέλος της κατά κανόνα χαμηλής παραγωγικότητας των δασικών εδαφών της Ελλάδας.

ΣΤΟΧΟΣ ΤΟΥ ΜΕΤΡΟΥ

Να στηρίξει τους ιδιοκτήτες δασών και δασικών εκτάσεων για να εφαρμόσουν μία πολύ-λειτουργική δασική πολιτική η οποία επικεντρώνεται μεν στην βελτίωση των οικονομικών δεικτών και της ανταγωνιστικότητας, αλλά συγχρόνως διατηρεί την βιοποικιλότητα και ακολουθεί τις δεσμεύσεις της αειφορικής διαχείρισης.

Πιο συγκεκριμένα οι στόχοι του μέτρου είναι:

- Η βελτίωση της οικονομικής αξίας των δασών και δασικών εκτάσεων με την ποιοτική αναβάθμισή τους με τη λήψη κατάλληλων διαχειριστικών μέτρων.

- Η δημιουργία έργων υποδομής για την βελτίωση της προσπελασιμότητας των δασών με πολλαπλά οφέλη (οικονομικά, προστατευτικά).
- Η αξιοποίησή τους ως φυσικό πόρο για προστατευτικούς σκοπούς της άγριας πανίδας και χλωρίδας και για λόγους δασικής αναψυχής για οικονομική εκμετάλευση.

ΔΡΑΣΗ : Βελτίωση της οικονομικής αξίας των δασών σε ιδιωτικά δάση

ΠΕΔΙΟ ΕΦΑΡΜΟΓΗΣ ΚΑΙ ΔΡΑΣΕΙΣ

Όλη η χώρα.

Οι επενδύσεις, που μπορεί να υλοποιήσει ένας δικαιούχος για την βελτίωση της οικονομικής αξίας των δασών στη χώρα είναι αναγκαίο να αποσκοπούν στον πολυ-λειτουργικό ρόλο αυτών και όχι μόνο στην παραγωγή υψηλής ποιότητας τεχνικής ξυλείας. Εξάλλου, ο πολυ-λειτουργικός ρόλος του δάσους και η εφαρμογή δασοπονίας πολλαπλών σκοπών δεν αποτελεί μόνο στόχο της ελληνικής δασοπονίας αλλά και της Δασικής Στρατηγικής της Ευρωπαϊκής Ένωσης (ψήφισμα του Συμβουλίου, 1999/C 56/01 της 15^{ης} Δεκεμβρίου 1998).

Γενική προϋπόθεση για την εφαρμογή των δράσεων των μέτρων είναι η εκπόνηση του δασικού διαχειριστικού σχεδίου που θα καταρτίζεται σύμφωνα με τις πανευρωπαϊκές κατευθυντήριες γραμμές επιχειρησιακού επιπέδου για την αειφορική διαχείριση των δασών, οι οποίες θεσπίστηκαν στο παράρτημα 2 του ψηφίσματος L2, στο πλαίσιο της υπουργικής διάσκεψης της Λισαβόνας για την προστασία των δασών της Ευρώπης.

Συνεπώς οι προτεινόμενες δράσεις του μέτρου είναι οι εξής:

- Η ποιοτική βελτίωση των παραγόμενων δασικών προϊόντων, μέσα από κατάλληλες δασοκομικές επεμβάσεις, όπως η αναγωγή πρεμνοφυών δασών σε διφυή ή σπερμοφυή μορφή.
- Η εισαγωγή νέων ειδών παρεμφερούς ζώνης και αραιώσεις που να βελτιώνουν την οικονομική αξία των δασών.
- Η αύξηση, ανανέωση, βελτίωση, αντικατάσταση και εμπλουτισμός του ξυλώδους κεφαλαίου (ξυλαπόθεμα) με την εισαγωγή νέων δασοπονικών ειδών σε υποβαθμισμένες δασοσυστάδες.
- Έργα κατασκευής, βελτίωσης δασικών μεταφορικών εγκαταστάσεων (διάνοιξη – βελτίωση δασικών δρόμων, δασοτρακτεροδρόμων, κορμοπλατειών, κατασκευή τεχνικών έργων σκυρόστρωσης κ.λ.π.), στα πλαίσια της εκμετάλλευσής του.

- Έργα δημιουργίας μικρών δασικών φυτωρίων για αναπαραγωγικούς σκοπούς στα πλαίσια της εκμετάλλευσής του και θα είναι επιλέξιμο το κόστος εγκατάστασης αυτού.
- Δημιουργία ελεγχόμενων κυνηγητικών περιοχών, εκτροφείων θηραμάτων και εκσυγχρονισμός των υφιστάμενων υποδομών, σε δάση και δασικές εκτάσεις που είναι εκτός περιοχών Natura 2000 και περιοχών υψηλής φυσικής Αξίας (High nature value).
- Η εκπόνηση του δασικού διαχειριστικού σχεδίου που θα καταρτίζεται σύμφωνα με τις πανευρωπαϊκές κατευθυντήριες γραμμές επιχειρησιακού επιπέδου για την αειφορική διαχείριση των δασών, οι οποίες θεσπίστηκαν στο παράρτημα 2 του ψηφίσματος L2, στο πλαίσιο της υπουργικής διάσκεψης της Λισαβόνας για την προστασία των δασών της Ευρώπης, με την προϋπόθεση ότι θα αποτελεί αναπόσπαστο κομμάτι του επενδυτικού σχεδίου.
- Προμήθεια υλικού και εξοπλισμού (φυτευτικού υλικού, σχετικού εξοπλισμού συγκομιδής και καλλιεργητικών φροντίδων, κλπ).

ΔΙΚΑΙΟΥΧΟΙ

Οι δικαιούχοι του μέτρου αυτού θα είναι οι ιδιοκτήτες και οι φορείς διαχείρισης των ανωτέρω δασών και συγκεκριμένα: φυσικά πρόσωπα, νομικά πρόσωπα ιδιωτικού δικαίου και Δήμοι ή Κοινότητες, καθώς επίσης και μισθωτές δασών και δασικών εκτάσεων .

Το ελάχιστο μέγεθος της εκμετάλλευσης (συστάδας) καθορίζεται σε 50 Ha. Το σύνολο των επιλέξιμων εκτάσεων που θα ενταχθούν στην Δράση του Μέτρου είναι 200.000 Ha.

ΔΙΑΣΥΝΔΕΣΗ ΤΩΝ ΠΡΟΤΕΙΝΟΜΕΝΩΝ ΜΕΤΡΩΝ ΜΕ ΕΘΝΙΚΑ / ΥΠΟ-ΕΘΝΙΚΑ ΔΑΣΙΚΑ ΠΡΟΓΡΑΜΜΑΤΑ ΚΑΙ ΜΕ ΤΗΝ ΚΟΙΝΟΤΙΚΗ ΣΤΡΑΤΗΓΙΚΗ ΓΙΑ ΤΗ ΔΑΣΟΚΟΜΙΑ

Το μέτρο αυτό συνδέεται με το Κοινοτικό σχέδιο δράσης για τα δάση (COM (2006) 302 τελικό 15.6.2006) και συγκεκριμένα συνεισφέρει στους 2 από τους 4 βασικούς στόχους του οι οποίοι επιγραμματικά είναι:

- βελτίωση και προστασία του περιβάλλοντος
- συμβολή στην ποιότητα ζωής.

Επίσης, στο 6ο Κοινοτικό πρόγραμμα δράσης για το περιβάλλον, άρθρα 2 και 6 τα οποία προβλέπουν την στήριξη μέτρων για την ποιοτική αναβάθμιση των φυσικών οικοσυστημάτων.

Τέλος το μέτρο αυτό λειτουργεί συμπληρωματικά με τα ετήσια εθνικά δασικά προγράμματα .

ΦΟΡΕΑΣ ΕΦΑΡΜΟΓΗΣ

Η Διεύθυνση Διαχείρισης Δασών και Δασικού Περιβάλλοντος / Τμήμα Ιδιωτικής Δασοπονίας του Υπουργείου Αγροτικής Ανάπτυξης και Τροφίμων συνεπικουρούμενη από τις Περιφερειακές Διευθύνσεις Δασών.

ΥΨΟΣ ΕΝΙΣΧΥΣΗΣ

Το μέγιστο ύψος της ενίσχυσης δύναται να φτάσει:

α) Στο 60% του ποσού των επιλέξιμων επενδύσεων στις i) περιοχές με φυσικά μειονεκτήματα ορεινών περιοχών, ii) περιοχές με μειονεκτήματα, εκτός των ορεινών περιοχών και iii) περιοχών Natura 2000 και ενισχύσεων που συνδέονται με την οδηγία 2000/60/ΕΚ.

β) Στο 50% του ποσού των επιλέξιμων επενδύσεων στις λοιπές περιοχές

ΧΡΗΜΑΤΟΔΟΤΗΣΗ

Μέτρο : 122					
	Κοινοτική Συμμετοχή	Εθνική Συμμετοχή	Δημόσια Δαπάνη	Ιδιωτική Συμμετοχή	Συνολικό Κόστος
	1	2	3 = 1+2	4	5 = 3+4
€	10.630.483	4.368.643	14.999.126	15.000.000	29.999.126
%	70,87%	29,13%	50,00%	50,00%	100%

ΠΟΣΟΤΙΚΟΠΟΙΗΜΕΝΟΙ ΣΤΟΧΟΙ ΓΙΑ ΤΟΥ ΚΟΙΝΟΥΣ ΔΕΙΚΤΕΣ ΤΗΣ ΕΕ

Κατηγορία Δείκτη	Δείκτης	Στόχος
Επιδόσεων	Αριθμός δασοκομικών εκμεταλλεύσεων που έλαβαν επενδυτική στήριξη	400
	Συνολικό ποσό επενδύσεων	29.999.126 €

5.3.1.2.3. Αύξηση της αξίας των γεωργικών και δασοκομικών προϊόντων

ΤΙΤΛΟΣ ΥΠΟΜΕΤΡΟΥ

Αύξηση της αξίας των γεωργικών προϊόντων

ΝΟΜΙΚΗ ΒΑΣΗ

Άρθρα 20 (β) (iii) και 28 του Κανονισμού (ΕΚ) 1698/2005

Άρθρο 19 και σημείο 5.3.1.2.3 Παράρτημα ΙΙ του Κανονισμού (ΕΚ) 1974/2006

ΚΩΔΙΚΟΣ ΜΕΤΡΟΥ

123 Α Γεωργικά Προϊόντα

ΛΟΓΙΚΗ ΤΗΣ ΠΑΡΕΜΒΑΣΗΣ

Ο αγροδιατροφικός τομέας της Ελλάδας παρουσιάζει σχετικά χαμηλή ανταγωνιστικότητα που οφείλεται στο υψηλό κόστος παραγωγής και διάθεσης των προϊόντων, τη χαμηλή, εν γένει, προστιθέμενη αξία στο προϊόν σε ποιότητα, συσκευασία, τυποποίηση και στην αδυναμία προώθησής του στις ξένες αγορές. Ένας από τους βασικούς στόχους του ΕΣΣΑΑ 2007-2013 είναι η αύξηση της παραγωγικότητας και ανταγωνιστικότητας του πρωτογενή και αγροδιατροφικού τομέα μέσα από την αύξηση της προστιθέμενης αξίας των αγροτικών προϊόντων. Η μεταποίηση και εμπορία των αγροτικών προϊόντων είναι δράσεις οι οποίες προσδίδουν αυξημένη προστιθέμενη αξία στα αγροτικά προϊόντα.

Ο μεταποιητικός τομέας των αγροτικών προϊόντων στην Ελλάδα αποτελεί έναν από τους πιο δυναμικούς κλάδους της Ελληνικής οικονομίας. Παρόλα αυτά εμφανίζει μια έντονη διαφοροποίηση σε ότι αφορά τον αριθμό και το μέγεθος παραγωγής μεταξύ των μεγάλων και των μικρών επιχειρήσεων. Ένας συγκριτικά πολύ μικρός αριθμός 200 περίπου επιχειρήσεων συγκεντρώνει το 85% της παραγωγής και του μεριδίου της αγοράς. Αντίθετα, ένας πολύ μεγάλος αριθμός 17.000 περίπου μικρών επιχειρήσεων παράγει το υπόλοιπο μέρος των μεταποιημένων γεωργικών προϊόντων στις αγροτικές περιοχές της χώρας. Οι επιχειρήσεις αυτές αν και υστερούν σε τεχνολογικό επίπεδο και επίπεδο καινοτομίας και νέων προϊόντων, συμβάλλουν σημαντικά στην απασχόληση στις αγροτικές περιοχές, στη διατήρηση των παραδοσιακών τροφίμων καθώς επίσης και στην ποικιλία διατροφής.

Στόχος του παρόντος μέτρου είναι η αύξηση της προστιθέμενης αξίας των προϊόντων των πολύ μικρών, μικρών και μεσαίων επιχειρήσεων με την στήριξή τους σε θέματα υιοθέτησης και ανάπτυξης καινοτομιών και τεχνολογικού εξοπλισμού, βελτίωση της ποιότητας καθώς επίσης και της υγιεινής και της ασφάλειας των προϊόντων τους.

Κατά την προηγούμενη προγραμματική περίοδο 2000-2006, ενισχύθηκαν επενδύσεις που αφορούσαν τους τομείς: κρέας, γάλα, αυγά – πουλερικά, διάφορα ζώα (κυρίως μέλι), δημητριακά, ελαιούχα προϊόντα (ελαιόλαδο), οίνος, σπρωροκηπευτικά, άνθη, γεώμηλα και ζωοτροφές.

Το συνολικό κόστος παρέμβασης για την προγραμματική περίοδο 2000-2006 ανήλθε στο ύψος, περίπου, των 1.504 εκ. € από το οποίο η Δημόσια Δαπάνη ανέρχεται περίπου στα 722,2 εκ. € .

Στις τρεις προσκλήσεις του Ε.Π.Α.Α. – Α.Υ. 2000-2006, μέτρο 2.1 «Μεταποίηση & εμπορία γεωργικών προϊόντων» υποβλήθηκαν συνολικά 2.466 αιτήσεις επενδυτικών σχεδίων για ένταξη από τις οποίες θετική γνωμοδότηση ένταξης έλαβαν 1.492 επενδυτικά σχέδια.

Ο συγκεκριμένος τομέας χαρακτηρίζεται από διαφοροποίηση όσον αφορά την υφιστάμενη κατάσταση και τις αναπτυξιακές προοπτικές ανάλογα με τους επιμέρους τομείς και υποτομείς. Γενικά δεν παρέχονται ενισχύσεις για αύξηση της παραγωγής σε προϊόντα που υπάρχουν είτε ατομικές είτε περιφερειακές είτε εθνικές ποσοτώσεις, είτε περιορισμοί από τις ΚΟΑ :

1. Κλάδοι Ζωικής Παραγωγής:

- Στον Τομέα κρέατος καλύφθηκαν σε μεγάλο ποσοστό, κατά την προηγούμενη προγραμματική περίοδο, οι ανάγκες για ιδρύσεις σφαγείων ενώ υπάρχουν περαιτέρω ανάγκες για εκσυγχρονισμούς ορισμένων σφαγείων και τυποποιητηρίων κρέατος καθώς και ανάγκες ίδρυσης, κυρίως μονάδων επεξεργασίας – διαχείρισης υποπροϊόντων και παραπροϊόντων σφαγής.
- Στον Τομέα γάλακτος καλύφθηκαν σε μεγάλο ποσοστό, κατά την προηγούμενη προγραμματική περίοδο, οι ανάγκες για ιδρύσεις τυροκομείων και γενικότερα μονάδων επεξεργασίας γάλακτος – παραγωγή γαλακτοκομικών προϊόντων (εξαιρουμένων αυτών για την παραγωγή βιολογικών προϊόντων και προϊόντων ΠΟΠ-ΠΓΕ). Υπάρχει ανάγκη για εκσυγχρονισμούς των μονάδων αυτών.
- Στον Τομέα Αυγών – Πουλερικών - Κονίκλων οι ανάγκες περιορίζονται, κατά κύριο λόγο, στους εκσυγχρονισμούς ιδιαίτερα για την προστασία του περιβάλλοντος και την βελτίωση της υγιεινής αλλά και την παραγωγή βιολογικών προϊόντων.
- Στον Τομέα του μελιού, στα πλαίσια του 3ου Κ.Π.Σ. ιδρύθηκαν 8 νέες μονάδες και εκτιμάται ότι δεν υπάρχει ανάγκη ίδρυσης και άλλων

μονάδων, ενώ υπάρχουν ανάγκες εκσυγχρονισμού των υφιστάμενων διότι αυτές δεν καλύφθηκαν με τα επενδυτικά σχέδια του 3ου Κ.Π.Σ.

- Στον τομέα ζωοτροφών οι ανάγκες για ιδρύσεις έχουν υπερκαλυφθεί (εξαιρουμένων αυτών για την παραγωγή βιολογικών σύνθετων ζωοτροφών) και υπάρχουν ανάγκες μόνο για εκσυγχρονισμούς υφιστάμενων μονάδων.

2. Κλάδοι Φυτικής Παραγωγής

- Στον Τομέα των ελαιούχων οι ανάγκες δεν έχουν καλυφθεί πλήρως ως προς τις ιδρύσεις τυποποιητηρίων κυρίως για συσκευασίες του προϊόντος, ενώ έχουν καλυφθεί ως προς τα συμβατικά ελαιοτριβεία (ίδρυση και εκσυγχρονισμός).
- Στον Τομέα οίνου διαγράφεται η τάση, τα τελευταία χρόνια, για προτίμηση των ποιοτικών εμφιαλωμένων κρασιών και οι εξαγωγές φανερώνουν μια μεταστροφή από τη χύμα μορφή ή το μούστο προς το ποιοτικό εμφιαλωμένο προϊόν με τους σχετικούς ρυθμούς ετήσιας αύξησης να είναι ανοδικοί. Επίσης, υπάρχει ανάγκη για εκσυγχρονισμό μονάδων τυποποίησης – εμφιάλωσης οίνου καθώς και για ιδρύσεις τέτοιων μονάδων για οίνο παραγόμενο από βιολογική καλλιέργεια και Ολοκληρωμένα Συστήματα Διαχείρισης καθώς επίσης και μονάδων από συμβατική α' ύλη σε ορεινές και νησιωτικές περιοχές.
- Στον Τομέα των οπωροκηπευτικών οι ανάγκες για εκσυγχρονισμό των υφιστάμενων μονάδων έχουν καλυφθεί κατά 60% περίπου, κατά το 3ο Κ.Π.Σ. ενώ οι ανάγκες για ίδρυση νέων μονάδων έχουν σχεδόν καλυφθεί. Τα τελευταία χρόνια παρατηρείται αύξηση στην παραγωγή των κατεψυγμένων κηπευτικών σε βάρος των κονσερβοποιημένων και των χυμών μακράς διάρκειας έναντι των χυμών μικρής διάρκειας.
- Στον τομέα των δημητριακών οι ανάγκες για ιδρύσεις έχουν υπερκαλυφθεί και υπάρχουν ανάγκες μόνο για ορισμένους εκσυγχρονισμούς.
- Στον τομέα ανθέων εκτιμάται ότι υπάρχει ανάγκη δημιουργίας μονάδων τυποποίησης ανθέων με σκοπό τη μείωση των εισαγωγών.
- Στον Τομέα των Φαρμακευτικών και Αρωματικών φυτών, ο οποίος παρουσιάζει υψηλή προστιθέμενη αξία με χαμηλό ποσοστό συμμετοχής πρώτων υλών στο βιομηχανικό κόστος, θα υπάρξει

ανάγκη για ίδρυση νέων μονάδων και εκσυγχρονισμό υφιστάμενων μονάδων για την περαιτέρω προώθηση των τοπικών προϊόντων, σε συνδυασμό με την ενδεχόμενη στροφή της παραγωγής, λόγω αναθεώρησης της ΚΑΠ, προς τα φαρμακευτικά και αρωματικά φυτά.

- Ο Τομέας των σπόρων και του πολλαπλασιαστικού υλικού παρουσιάζει σχετικό ενδιαφέρον.

ΣΤΟΧΟΣ ΤΟΥ ΜΕΤΡΟΥ

1. Η βελτίωση στη μεταποίηση και εμπορία των πρωτογενών γεωργικών προϊόντων μέσω της στήριξης επενδύσεων του παρόντος μέτρου που αποσκοπούν:

- στη βελτίωση της αποδοτικότητας στον τομέα της μεταποίησης και εμπορίας,
- στην προώθηση της μεταποίησης της γεωργικής παραγωγής για ενθάρρυνση παραγωγής και αξιοποίησης μορφών ενίσχυσης ανανεώσιμης ενέργειας,
- στην εισαγωγή νέων τεχνολογιών και καινοτομίας,
- στη διάνοιξη νέων ευκαιριών εξεύρεσης αγορών για τα γεωργικά προϊόντα,

2. Η επίτευξη υψηλών επιπέδων ποιότητας στη μεταποίηση και εμπορία γεωργικών προϊόντων

3. Η βελτίωση της προστασίας του περιβάλλοντος, της εργασιακής ασφάλειας, της υγιεινής και καλής διαβίωσης των ζώων

4. Η αξιοποίηση της πρωτογενούς παραγωγής των βιολογικών προϊόντων και των προϊόντων ΠΟΠ-ΠΓΕ, μέσω της ανάπτυξης δικτύου μεταποίησης και εμπορίας τους.

Η επίτευξη των ανωτέρω στόχων θα πραγματοποιηθεί με την προϋπόθεση ότι για όλες τις δράσεις της μεταποίησης και εμπορίας των γεωργικών προϊόντων θα γίνονται σεβαστές οι απαιτήσεις των Κοινών Οργανώσεων Αγοράς των προϊόντων.

ΠΕΔΙΟ ΕΦΑΡΜΟΓΗΣ ΚΑΙ ΔΡΑΣΕΙΣ

Η στήριξη παρέχεται για υλικές ή άυλες επενδύσεις, οι οποίες βελτιώνουν τις συνολικές επιδόσεις των επιχειρήσεων και αφορούν:

- στην μεταποίηση ή/και εμπορία προϊόντων που καλύπτονται από το παράρτημα Ι της συνθήκης (εξαιρουμένων των αλιευτικών)

- στην ανάπτυξη νέων προϊόντων, διαδικασιών και τεχνολογιών που συνδέονται με προϊόντα που καλύπτονται από το παράρτημα Ι της συνθήκης (εξαιρουμένων των αλιευτικών) και
- στην τήρηση των κοινοτικών προτύπων που εφαρμόζονται στη συγκεκριμένη επένδυση.

Σε περίπτωση που γίνονται επενδύσεις με σκοπό τη συμμόρφωση προς κοινοτικά πρότυπα, στήριξη μπορεί να παρέχεται μόνο σε επενδύσεις που πραγματοποιούν πολύ μικρές επιχειρήσεις (σύμφωνα με την σύσταση 2003/361/ΕΚ της Επιτροπής) με σκοπό τη συμμόρφωση προς νεοεισαχθέντα κοινοτικά πρότυπα.

ΔΙΚΑΙΟΥΧΟΙ (ΤΥΠΟΣ ΚΑΙ ΜΕΓΕΘΟΣ ΕΠΙΧΕΙΡΗΣΕΩΝ)

Όσον αφορά το είδος των δικαιούχων, αυτοί μπορεί να είναι:

- **Νομικά πρόσωπα ιδιωτικού δικαίου**
- **Φυσικά πρόσωπα** δεν γίνονται δεκτά

Όσον αφορά το μέγεθος των δικαιούχων:

Για τον εκσυγχρονισμό υφιστάμενων μονάδων επιλέξιμες είναι μόνο:

- πολύ μικρές, μικρές και μεσαίες επιχειρήσεις κατά την έννοια της σύστασης 2003/361/ΕΚ της Επιτροπής, για τις οποίες προβλέπεται το μέγιστο ποσοστό στήριξης ανάλογα με την περιφέρεια που ανήκουν (σύμφωνα με το Παράρτημα του καν (ΕΚ) 1698/05 του Συμβουλίου «Ποσά και Ποσοστά στήριξης»).
- όλες τις επιχειρήσεις, ανεξαρτήτου μεγέθους, της περιοχής των μικρών νησιών του Αιγαίου Πελάγους κατά την έννοια του Καν. (ΕΟΚ) αριθ. 2019/1993, για τις οποίες προβλέπεται το μέγιστο ποσοστό στήριξης
- επιχειρήσεις, οι οποίες δεν καλύπτονται από το άρθρο 2, παράγραφος 1 της εν λόγω σύστασης (2003/361/ΕΚ της Επιτροπής), και απασχολούν λιγότερους από 750 υπαλλήλους ή έχουν κύκλο εργασιών μικρότερο των 200 εκατ. Ευρώ, για τις οποίες προβλέπεται μείωση κατά το ήμισυ των μέγιστων ορίων της ενίσχυσης που προβλέπεται.

Για ίδρυση νέων μονάδων επιλέξιμες είναι μόνο όσες αφορούν μέγεθος και κύκλο εργασιών που ανήκουν στις ανωτέρω υποπεριπτώσεις.

Δεν παρέχεται στήριξη σε προβληματικές επιχειρήσεις κατά την έννοια των κοινοτικών κατευθυντήριων γραμμών όσον αφορά κρατικές ενισχύσεις για την διάσωση και αναδιάρθρωση προβληματικών επιχειρήσεων (ΕΕ C 244/1-10-04)

ΠΕΡΙΓΡΑΦΗ ΤΩΝ ΑΠΑΙΤΗΣΕΩΝ ΚΑΙ ΤΩΝ ΣΤΟΧΩΝ ΣΕ ΣΧΕΣΗ ΜΕ ΤΗ ΒΕΛΤΙΩΣΗ ΤΗΣ ΣΥΝΟΛΙΚΗΣ ΕΠΙΔΟΣΗΣ ΤΩΝ ΕΠΙΧΕΙΡΗΣΕΩΝ

Για τη βελτίωση της συνολικής επίδοσης των επιχειρήσεων απαιτείται να εξαλειφθούν υφιστάμενες αδυναμίες που αποτρέπουν την ανάπτυξη του τομέα μεταποίησης και εμπορίας γεωργικών προϊόντων και εντοπίζονται κύρια στο υψηλό κόστος μεταποίησης και διάθεσης προϊόντων, στη χαμηλή προστιθέμενη αξία στο προϊόν σε συσκευασία, τυποποίηση και στη μη δυνατότητα προώθησής τους σε ξένες αγορές.

Στο παραπάνω πλαίσιο, έμφαση θα δοθεί στους τομείς που σχετίζονται με το εσωτερικό περιβάλλον των επιχειρήσεων αλλά και το περιβάλλον δραστηριοποίησής τους. Οι κυριότεροι τομείς με τους επιμέρους στόχους τους εντοπίζονται στα παρακάτω σημεία:

Σε κάθε περίπτωση θα τηρούνται οι περιορισμοί και οι απαγορεύσεις των αντίστοιχων ΚΟΑ.

Επιχειρησιακή Λειτουργία

- Επενδύσεις για την εισαγωγή Συστημάτων Ποιότητας (ISO, HACCP)
- Ανασχεδιασμός Διαδικασιών και Οργανωτικού Μοντέλου
- Εισαγωγή και χρήση Τεχνολογιών Πληροφορικής και Επικοινωνιών (ΤΠΕ) για την βελτιστοποίηση και παροχή ηλεκτρονικών υπηρεσιών (ηλεκτρονικές παραγγελίες, παρακολούθηση μεταφοράς προϊόντων (χρόνοι παράδοσης, συνθήκες μεταφοράς, κ.λπ.)
- Εισαγωγή μεθόδων μεταποίησης χαμηλού κόστους, περιβαλλοντικά φιλικών και κοινωνικά αποδεκτών.
- Ανάπτυξη δικτύου μεταποίησης και εμπορίας βιολογικών προϊόντων και προϊόντων ΠΟΠ-ΠΓΕ.
- Δεν είναι επιλέξιμο το κόστος των επιθεωρήσεων.

Καινοτομία

- Στήριξη για θέματα υιοθέτησης και ανάπτυξης καινοτομιών και τεχνολογικού εκσυγχρονισμού, βελτίωσης της ποιότητας, της υγιεινής και ασφάλειας των προϊόντων στον τομέα της μεταποίησης
- Ενίσχυση προστιθέμενης αξίας στο προϊόν σε συσκευασία, τυποποίηση και της δυνατότητας προώθησής του στις ξένες αγορές

ΚΛΑΔΟΙ ΠΡΩΤΟΓΕΝΟΥΣ ΠΑΡΑΓΩΓΗΣ

Ο κλάδος της μεταποίησης ή / και εμπορίας των Γεωργικών Προϊόντων απαιτεί συνέχιση της στήριξης των επενδύσεων, κατά τομέα, ως ακολούθως:

1. ΚΡΕΑΣ

- ο Σφαγιοτεχνικές εγκαταστάσεις:

Ο εκσυγχρονισμός έχει καλυφθεί κατά μεγάλο ποσοστό. Περαιτέρω, εκσυγχρονισμού χρήζουν τα υφιστάμενα σφαγεία έτσι ώστε να πληρούν τις απαιτήσεις για την βιολογική κτηνοτροφία και να μπορούν να πιστοποιηθούν ανάλογα τα βιολογικά παραγόμενα σφάγια και προϊόντα σφαγής.

Δεν υπάρχει ανάγκη ίδρυσης νέων σφαγιοτεχνικών εγκαταστάσεων, ούτε σε αντικατάσταση ακατάλληλων, με εξαίρεση τις νησιωτικές περιοχές (πλην Κρήτης και Εύβοιας), όπου, αποδεδειγμένα, δεν υπάρχει επαρκής σφαγιοτεχνική υποδομή.

- ο Τεμαχισμός – Τυποποίηση – Κρεαταγορές:

Ίδρυση σε περιπτώσεις καθετοποίησης εκμεταλλεύσεων θηραματικών ειδών καθώς και σε περιοχές όπου δεν υπάρχει επαρκής υποδομή με στόχο την προστασία της δημόσιας υγείας και εκσυγχρονισμός με ή χωρίς μετεγκατάσταση υφισταμένων μονάδων.

- ο Επεξεργασία και μεταποίηση κρέατος (Αλλαντοποιία): Μόνο εκσυγχρονισμοί και μετεγκαταστάσεις υφιστάμενων μονάδων.
- ο Μονάδες διαχείρισης υποπροϊόντων: Ίδρυση, επέκταση – εκσυγχρονισμός με ή χωρίς μετεγκατάσταση μονάδων αδρανοποίησης παραπροϊόντων και υποπροϊόντων σφαγής, σαν συμπλήρωση μονάδων σφαγής, συμπεριλαμβανομένου και εξοπλισμού για την παραγωγή ανανεώσιμης ενέργειας.

2. ΓΑΛΑ

- Μονάδες επεξεργασίας ή/και μεταποίησης γάλακτος
- ο Βιομηχανίες Γάλακτος: Μόνο εκσυγχρονισμοί - μετεγκαταστάσεις μικρομεσαίων επιχειρήσεων με απασχολούμενο δυναμικό μικρότερο ή ίσο των 250 υπαλλήλων και κύκλο εργασιών μικρότερο των 50 εκ. €, έτσι ώστε να τηρούνται οι κανόνες υγιεινής και οι περιβαλλοντικοί όροι.
- ο Τυροκομεία: Εκσυγχρονισμοί, μετεγκαταστάσεις ώστε να τηρούνται οι βασικές προδιαγραφές υγιεινής και περιβαλλοντικών όρων καθώς επίσης και να διασφαλιστούν και προωθηθούν τα ποιοτικά προϊόντα ΠΟΠ, ΠΓΕ, της χώρας μας. Ίδρυση τυροκομείων εφόσον κρίνεται απαραίτητο λόγω επάρκειας γάλακτος. Ίδρύσεις μικρών μονάδων παραγωγής γιαούρτης και λοιπών ζυμούμενων προϊόντων γάλακτος, εκσυγχρονισμός – επέκταση – μετεγκατάσταση αυτών.

- Ίδρυση, εκσυγχρονισμός και επέκταση μονάδων αξιοποίησης παραπροϊόντων γάλακτος (τυρόγαλα), που στοχεύουν στην βελτίωση του περιβάλλοντος.

3. ΑΥΓΑ – ΠΟΥΛΕΡΙΚΑ - ΚΟΥΝΕΛΙΑ

- ο Αυγά: Ενίσχυση τυποποίησης – συσκευασίας αυγών με ιδρύσεις, εκσυγχρονισμούς– επεκτάσεις – μετεγκαταστάσεις μονάδων. Ίδρύσεις μονάδων επεξεργασίας αυγών για παραγωγή νέων προϊόντων με βάση τα αυγά, τηρώντας τα όρια των ατομικών, περιφερειακών και εθνικών δικαιωμάτων. Πτηνοσφαγεία: Ίδρύσεις πτηνοσφαγείων μόνο σε νησιώτικες και ορεινές περιοχές, σε ειδικές ζώνες που θα προκύψουν από σχετικές μελέτες προσδιορισμού των χωρικών αναγκών και των χρήσεων γής, καθώς και αυτών με πρώτη ύλη προϊόντα ποιότητα και ειδικών πτηνοτροφικών εκτροφών σύμφωνα με τους Καν. (ΕΟΚ) 1906/90 και Καν. 1538/91 όπως αυτοί ισχύουν. Ίδρύσεις, εντός υφιστάμενων πτηνοσφαγείων, γραμμών σφαγής ινδιάνων και κουνελιών των οποίων στερείται σε μεγάλο βαθμό η χώρα μας προβλέποντας την ανάλογη χωροταξική κατανομή τους καθώς επίσης και εκσυγχρονισμοί των υφιστάμενων μονάδων. Γενικά για τα πτηνοσφαγεία εκσυγχρονισμοί ή/και μετεγκαταστάσεις μονάδων και ιδιαίτερα αυτών που πληρούν τις απαιτήσεις για βιολογικά παραγόμενα σφάγια και προϊόντα σφαγής.
- ο Τεμαχισμός-τυποποίηση κρέατος πουλερικών - κουνελιών: Ίδρυση, εκσυγχρονισμός, επέκταση, μετεγκατάσταση μονάδων κοπής – τυποποίησης – συσκευασίας, κυρίως σε συμπλήρωση υφιστάμενων μονάδων σφαγής πτηνών και κουνελιών.

4. ΔΙΑΦΟΡΑ ΖΩΑ

- ο Μέλι: Μόνο εκσυγχρονισμοί, χωρίς αύξηση δυναμικότητας, μονάδων τυποποίησης – επεξεργασίας – μεταποίησης μελιού. Ίδρυση – εκσυγχρονισμός – επέκταση – μετεγκατάσταση μονάδων για παραγωγή σακχαρωδών προϊόντων με βάση το μέλι, snacks κ.λ.π. Ίδρύσεις μικρών μονάδων τυποποίησης μελιού, μόνο στα νησιά και σε ορεινές περιοχές λόγω του ότι δεν υπάρχει αρκετή α΄ ύλη με προτεραιότητα στις μονάδες τυποποίησης – επεξεργασίας – μεταποίησης βιολογικού μελιού.
- ο Άλλα ζώα: Ίδρυση, εκσυγχρονισμός – επέκταση – μετεγκατάσταση μονάδων μεταποίησης σαλιγκαριών.
- ο Ίδρυση - Εκσυγχρονισμός - βελτίωση – επέκταση υφισταμένων μονάδων αναπλήνισης κουκουλιών.

5. ΖΩΟΤΡΟΦΕΣ

Λόγω της επάρκειας της υφιστάμενης δυναμικότητας των μονάδων παραγωγής ζωοτροφών θεωρούνται αναγκαίοι μόνο εκσυγχρονισμοί μονάδων παραγωγής πλήρως τυποποιημένων μιγμάτων ζωοτροφών, που θα εφαρμόσουν HACCP.

- Ιδρύσεις, εκσυγχρονισμοί - μετεγκαταστάσεις αποθηκευτικών χώρων ζωοτροφών με δυνατότητα μικρού παρασκευαστηρίου, μόνο σε ορεινές και νησιώτικες περιοχές και ιδιαίτερα για αποθήκευση βιολογικών ζωοτροφών.
- Ιδρύσεις, εκσυγχρονισμοί – μετεγκαταστάσεις μονάδων παραγωγής ζωοτροφών οικιακών ζώων που θα εφαρμόσουν HACCP καθώς επίσης και ιδρύσεις μονάδων που θα παράγουν βιολογικές ζωοτροφές.

Για τις παραγόμενες ζωοτροφές οι οποίες προέρχονται από κόκαλα, αίμα και άλλα υποπροϊόντα ισχύει η κοινοτική νομοθεσία:

- Καν. (ΕΚ) 1234/2003 της Επιτροπής για την τροποποίηση των παραρτημάτων I, IV, και XI του Κανονισμού (ΕΚ) αριθ. 999/2001 του Ευρωπαϊκού Κοινοβουλίου και του Συμβουλίου και του Κανονισμού (ΕΚ) αριθ. 1326/2001 της Επιτροπής όσον αφορά στις μεταδοτικές σπογγώδεις εγκεφαλοπάθειες και τις ζωοτροφές» του οποίου τα μέτρα εφαρμογής αναφέρονται στην ΚΥΑ αριθ. 275751/2004 (ΦΕΚ 1276/Β΄/20.8.2004)
- Κανονισμός (ΕΚ) αριθ. 1292/2005 της Επιτροπής, ο οποίος τροποποιεί το παράρτημα IV του κανονισμού (ΕΚ) αριθ. 999/2001 του Ευρωπαϊκού Κοινοβουλίου και του Συμβουλίου. Για τον εν λόγω Κανονισμό έχει ήδη υπογραφεί από το ΥΠΑΑΤ και το Υπουργείο Οικονομικών και προωθείται για δημοσίευση, σχέδιο ΚΥΑ για την τροποποίηση της ΚΥΑ αριθ. 275751/2004.

Από το 2004 εφαρμόζεται στη χώρα μας Εθνικό Πρόγραμμα Ελέγχου Ζωοτροφών στο πλαίσιο του οποίου προβλέπεται η ανάλυση 300 δειγμάτων ζωοτροφών για την ύπαρξη μεταποιημένων ζωικών πρωτεϊνών, λαμβάνοντας υπόψη συγκεκριμένα κριτήρια και συστάσεις της Επιτροπής. Τα δείγματα είναι καταμεμημένα σε όλη την Ελλάδα και λαμβάνονται σε όλο το φάσμα διακίνησης και χρησιμοποίησης των ζωοτροφών (εισαγωγές, παρασκευαστήρια με δύο γραμμές παραγωγής για μηρυκαστικά και άλλα είδη ζώων, σε κτηνοτροφικές εκμεταλλεύσεις με μηρυκαστικά, σε κτηνοτροφικές εκμεταλλεύσεις που χρησιμοποιούν ιχθυάλευρα και σε ενδιάμεσους (εμπόρους) που έχουν ζωοτροφές για μηρυκαστικά και άλλα είδη ζώων). Η σύσταση της Επιτροπής που λήφθηκε υπόψη για το 2006 (που είναι και η πιο πρόσφατη για το θέμα) είναι η 2005/925/ΕΚ.

Επιπλέον, η χώρα μας έχει επιχειρησιακό σχέδιο έκτακτης ανάγκης για τις ζωοτροφές το οποίο μπορεί να εφαρμοστεί σε περίπτωση διατροφικής κρίσης και να την αντιμετωπίσει.

Μέσα από το σύστημα ταχείας ειδοποίησης για τρόφιμα και ζωοτροφές (RASFF) ενημερωνόμαστε για τυχόν παραβάσεις της κοινοτικής νομοθεσίας σε ζωοτροφές που διακινήθηκαν στην κοινότητα ώστε να προβούμε σε όλες τις απαραίτητες ενέργειες για να διασφαλιστεί η υγιεινή των ζωοτροφών.

6. ΔΗΜΗΤΡΙΑΚΑ

- Αποθηκευτικοί χώροι – Ξηραντήρια: Μόνο εκσυγχρονισμοί καθέτων αποθηκευτικών χώρων καθώς και οριζόντιων παλαιών, αποθηκών. Ίδρυση ξηραντηρίων καθώς επίσης και εκσυγχρονισμός – μετεγκατάσταση υφιστάμενων. Ίδρυση οριζοντίων αποθηκών σε ορεινές ή νησιωτικές περιοχές. Ίδρυση silos σε κόμβους σύγχρονων διαμετακομιστικών κέντρων.
- Μονάδες επεξεργασίας ρυζιού: Εκσυγχρονισμός υφιστάμενων μονάδων αποφλοιώσης ρυζιού με εξοπλισμό λείανσης, χρωματοδιαλογής και υδροθερμικής επεξεργασίας, με ή χωρίς μετεγκατάσταση. Ίδρυση νέων μονάδων αποφλοιώσης και επεξεργασίας – τυποποίησης. Συμπλήρωση και εκσυγχρονισμό των υφιστάμενων αποθηκευτικών εγκαταστάσεων ρυζιού με τοποθέτηση συστημάτων προκαθορισμού ξήρανσης και ψύξης χωρίς αύξηση της δυναμικότητας.

7. ΕΛΑΙΟΥΧΑ ΠΡΟΪΟΝΤΑ

- Ελαιοτριβεία: Ίδρύσεις ελαιοτριβείων σε ορεινές και νησιωτικές περιοχές από βιολογική α' ύλη. Εκσυγχρονισμός – μετεγκατάσταση ελαιοτριβείων που επεξεργάζονται βιολογική πρώτη ύλη, συγχωνεύσεις ελαιοτριβείων.
- Ραφινάριες – Τυποποιητήρια: Εκσυγχρονισμός – μετεγκατάσταση λειτουργούντων ραφιναριών. Εκσυγχρονισμός – μετεγκατάσταση τυποποιητηρίων ελαιόλαδου. Ίδρυση τυποποιητηρίων ελαιόλαδου για την παραγωγή επώνυμων, ποιοτικών, εμπορεύσιμων συσκευασιών με άμεσο στόχο την αύξηση της προστιθέμενης αξίας του προϊόντος.

8. ΟΙΝΟΣ

- Οινοποιεία: Εκσυγχρονισμός, μετεγκατάσταση, συγχώνευση οινοποιείων για παραγωγή οίνων ποιότητας, χωρίς αύξηση της δυναμικότητας. Ίδρυση οινοποιείων που επεξεργάζονται σταφύλια από βιολογικές καλλιέργειες και συστήματα ολοκληρωμένης διαχείρισης. Ίδρυση οινοποιείων σε νησιωτικές και ορεινές περιοχές για

επεξεργασία της τοπικής σταφυλικής παραγωγής. Εγκαταστάσεις βιολογικού καθαρισμού.

Στο πλαίσιο της δράσης δεν επιτρέπεται φύτευση αμπελώνων.

9. ΟΠΩΡΟΚΗΠΕΥΤΙΚΑ

Συσκευαστήρια νωπών:

- Εκσυγχρονισμός, επέκταση, μετεγκατάσταση και κατά περίπτωση ίδρυση νέων μονάδων, διαλογής – τυποποίησης – συσκευασίας – συντήρησης – ψύξης – κατάψυξης και αποθήκευσης νωπών οπωρ/κών και πατάτας, συμπεριλαμβανομένης και της παραγωγής νέων προϊόντων καινοτόμων προηγμένης τεχνολογίας (π.χ. παραγωγή οικολογικών συσκευασιών) με τελικό στόχο την αύξηση της προοπτικής διεξόδων στην αγορά. Ίδρυση εγκαταστάσεων στατικών ψυγείων και κατασκευή μικρής δυναμικότητας συσκευαστηρίων κηπευτικών με δυνατότητα προμήθειας κινητών (αυτοκίνητων) ψυγείων μόνο σε νησιωτικές περιοχές (πλην Κρήτης και Εύβοιας). Δεν είναι επιλέξιμες οι επενδύσεις σε μεταφορικά μέσα εξοπλισμένα με ψυκτικό εξοπλισμό ή μέσα μεταφοράς υπό ελεγχόμενη ατμόσφαιρα από Ομάδες Παραγωγών προαναγνωρισμένες και αναγνωρισμένες σύμφωνα με τον Καν. 2200/96 όπως αυτός ισχύει. Εξαιρέσεις και περισσότερες πληροφορίες βλέπε κατωτέρω «Συνοχή με τον Πυλώνα 1 – Οπωροκηπευτικά» του παρόντος μέτρου.

Μονάδες μεταποίησης (χυμοί, κονσέρβες):

- Εκσυγχρονισμός, επέκταση, μετεγκατάσταση μονάδων μεταποίησης οπωρ/κών, βιομ. ροδάκινων και αχλαδιών, λοιπών φρούτων και λαχανικών, μονάδων παραγωγής τουρσιών, ψητών λαχανικών, μονάδων αποξήρανσης σύκων (υπάρχει περιθώριο για επέκταση των μονάδων μεταποίησης ξηρών σύκων και διατήρηση της βιωσιμότητάς τους, γεγονός που επιβεβαιώνεται και από το θετικό εμπορικό μας ισοζύγιο σε αυτό το προϊόν), επεξεργασίας ξηρών καρπών, σταφίδας, οσπρίων και μεταποίησης πατάτας. Επίσης εκσυγχρονισμός και μετεγκατάσταση μονάδων μεταποίησης βιομηχανικής τομάτας (βλέπε απαγορεύσεις και εξαιρέσεις κατωτέρω στο σημείο «Συνοχή με τον Πυλώνα 1 – Οπωροκηπευτικά» του παρόντος μέτρου) για παραγωγή νέων προϊόντων. Εκσυγχρονισμός και μετεγκατάσταση μονάδων αποξήρανσης βερίκοκων, δαμάσκηνων, μήλων και αχλαδιών καθώς επίσης και μονάδων χυμοποίησης εσπεριδοειδών.
- Ίδρυση νέων μονάδων μεταποίησης οπωρ/κών πλην βιομηχανικής τομάτας, βιομηχανικών ροδάκινων και αχλαδιών, σταφίδας και σύκων στις οποίες υπάρχει επάρκεια δυναμικότητας, χυμοποίησης οπωρών (με εξαίρεση τα εσπεριδοειδή), ξηρών καρπών και οσπρίων.

- Ιδρύσεις, εκσυγχρονισμοί, μετεγκαταστάσεις μονάδων παραγωγής μαρμελάδων και γλυκών κουταλιού.
- Εγκαταστάσεις βιολογικού καθαρισμού.

Μονάδες επεξεργασίας επιτραπέζιας ελιάς:

- Εκσυγχρονισμοί – μετεγκαταστάσεις μονάδων. Ιδρύσεις – επεκτάσεις μόνο για συσκευασία καταναλωτή και παραγωγή νέων προϊόντων.

10. ΑΝΘΗ

- Ανθαγορές – Τυποποίησης – Διακίνηση: Ιδρύσεις – εκσυγχρονισμοί και εφαρμογή τυποποίησης. Εξυγίανση εμπορίας με την ίδρυση νέων εγκαταστάσεων εμπορίας (Ανθαγορές), από συλλογικούς φορείς ανθοπαραγωγών.

11. ΦΑΡΜΑΚΕΥΤΙΚΑ ΚΑΙ ΑΡΩΜΑΤΙΚΑ ΦΥΤΑ

- Ιδρύσεις – εκσυγχρονισμοί – επεκτάσεις – μετεγκαταστάσεις μονάδων επεξεργασίας αρωματικών και φαρμακευτικών φυτών.

12. ΣΠΟΡΟΙ

- Ιδρύσεις – εκσυγχρονισμοί – επεκτάσεις – μετεγκαταστάσεις μονάδων επεξεργασίας, τυποποίησης σπόρων και πολλαπλασιαστικού υλικού.

Οι μετεγκαταστάσεις των επιχειρήσεων που αναφέρονται στις δράσεις των ανωτέρω τομέων γίνονται λόγω:

- α) προστασίας περιβάλλοντος ως υποχρεωτικές μετεγκαταστάσεις (επιχειρήσεις εντός οικισμών ή σε ΖΟΕ)
- β) από ενοικιαζόμενους χώρους σε ιδιόκτητους
- γ) από ιδιόκτητους ακατάλληλους σε ΒΙ.ΠΕ. ή σε άλλους ιδιόκτητους κατάλληλους

Με την έγκριση της μετεγκατάστασης παύει η λειτουργία της επιχείρησης στην αρχική θέση.

ΚΑΤΗΓΟΡΙΕΣ ΕΠΕΝΔΥΣΕΩΝ (ΥΛΙΚΕΣ – ΑΥΛΕΣ)

Η ενίσχυση θα αφορά σε υλικές ή / και άυλες επενδύσεις και συγκεκριμένα:

- Κατασκευή (κτίρια, ειδικές εγκαταστάσεις που συμβάλλουν στην προστασία του περιβάλλοντος, κ.λπ.), απόκτηση νέων ή εκσυγχρονισμός των παγίων της επιχείρησης.
- Αγορά ή χρονομίσθωση νέου μηχανολογικού εξοπλισμού και υποδομών περιλαμβανομένου του λογισμικού υπολογιστών: Κόστη συνδεόμενα με συμβόλαια χρονομίσθωσης, αναχρηματοδότηση κόστους, κ.λπ. δεν αποτελούν επιλέξιμες δαπάνες

- Γενικά κόστη συνδεδεμένα με τα παραπάνω, όπως δαπάνες μηχανικών, αρχιτεκτόνων, συμβουλευτικών υπηρεσιών, μελετών, κατοχύρωσης πατεντών, κ.λπ.

Οι επενδύσεις και δαπάνες που δεν είναι επιλέξιμες για συγχρηματοδότηση αφορούν:

- Δαπάνες που αφορούν την αύξηση δυναμικότητας σε τομείς όπου υπάρχει περιορισμός στην παραγωγή, από τις ΚΟΑ γεωργικών προϊόντων
- Δαπάνες που αφορούν την απλή αντικατάσταση
- Δαπάνες για τον καθαρισμό της αρχικής θέσης σε περιπτώσεις μετεγκατάστασης
- Επενδύσεις σε περιοχές όπου η δυναμικότητα του τομέα έχει ήδη υπερκαλυφθεί και οι συνθήκες παραγωγής δεν ευνοούν την ίδρυση αντίστοιχων μονάδων.
- Επενδύσεις για τη μεταποίηση ή την εμπορία προϊόντων που προέρχονται από Χώρες εκτός Ε.Ε.
- Επενδύσεις παρασκευής και εμπορίας προϊόντων απομίμησης ή υποκατάστασης του γάλακτος και των γαλακτοκομικών προϊόντων.
- Επενδύσεις στο επίπεδο λιανικού εμπορίου
- Επενδύσεις που αφορούν γενετικά τροποποιημένα προϊόντα

ΠΡΟΣΔΙΟΡΙΣΜΟΣ ΤΩΝ ΠΡΟΤΥΠΩΝ ΓΙΑ ΤΑ ΟΠΟΙΑ ΜΠΟΡΕΙ ΝΑ ΠΑΡΑΧΩΡΗΘΕΙ ΠΕΡΙΟΔΟΣ ΧΑΡΙΤΟΣ ΣΕ ΠΟΛΥ ΜΙΚΡΕΣ ΕΠΙΧΕΙΡΗΣΕΙΣ ΜΕ ΣΚΟΠΟ ΤΗ ΣΥΜΜΟΡΦΩΣΗ ΠΡΟΣ ΝΕΟΕΙΣΧΘΕΝΤΑ ΚΟΙΝΟΤΙΚΑ ΠΡΟΤΥΠΑ

Τήρηση νεοεισερχόμενων κοινοτικών προτύπων που εφαρμόζονται στη συγκεκριμένη επένδυση και αφορούν:

- Στην υγεία και ασφάλεια στην εργασία όπως αυτή πηγάζει από την Νέα Κοινοτική Στρατηγική για την «υγεία και ασφάλεια στην εργασία» όπως ισχύει για τον τομέα μεταποίησης των γεωργικών προϊόντων.
- Στην ασφάλεια στα Τρόφιμα, βάσει του Καν. (ΕΚ) αριθμ. 178/2002 του Ευρωπαϊκού Κοινοβουλίου και του Συμβουλίου για τον καθορισμό των γενικών αρχών και απαιτήσεων της νομοθεσίας για τα τρόφιμα και τις ζωοτροφές, για την ίδρυση της Ευρωπαϊκής Αρχής για την ασφάλεια των τροφίμων και τον καθορισμό διαδικασιών σε θέματα ασφάλειας των τροφίμων και των ζωοτροφών στην Κοινότητα αλλά και σε εθνικό

επίπεδο, ο οποίος έχει τεθεί σε ισχύ από 1-1-2006. Η καταληκτική ημερομηνία συμμόρφωσης με το ανωτέρω νεοεισαχθέν πρότυπο είναι το αργότερο μέχρι 1-1-2009 βάσει οδηγιών της Ε.Ε. όπως περιγράφονται στον Κανονισμό 1782/2003, Παράρτημα III και στο Παράρτημα IV και αφορούν επενδύσεις του συγκεκριμένου μέτρου.

Σε περίπτωση που γίνονται επενδύσεις με σκοπό τη συμμόρφωση προς κοινοτικά πρότυπα, στήριξη μπορεί να παρέχεται μόνο σε πολύ μικρές επιχειρήσεις που πραγματοποιούν επενδύσεις με σκοπό τη συμμόρφωση προς νεοεισαχθέν κοινοτικό πρότυπο. Στην περίπτωση αυτή, μπορεί να δίδεται περίοδος χάριτος για την εκπλήρωση του προτύπου, η οποία δεν θα υπερβαίνει τους 36 μήνες από την ημερομηνία κατά την οποία το πρότυπο καθίσταται υποχρεωτικό για την επιχείρηση. Η εν λόγω στήριξη θα βασίζεται στο μέγιστο ποσοστό που καθορίζεται στο πλαίσιο του Μέτρου και το Παράρτημα του Καν. 1698/2005.

ΕΙΔΟΣ ΕΝΙΣΧΥΣΗΣ

Η ενίσχυση, περιλαμβανομένης και της χρονομίσθωσης (leasing), για κάθε οριστικά ενταγμένο επενδυτικό σχέδιο – έργο θα καταβάλλεται σε ισάριθμες δόσεις οι οποίες θα προσδιορίζονται από την απόφαση ένταξης, απολογιστικά και ανάλογα με την πρόοδο κατασκευής του έργου.

ΥΨΟΣ ΕΝΙΣΧΥΣΗΣ

A) Για πολύ μικρές, μικρές και μεσαίες επιχειρήσεις κατά την έννοια της σύστασης 2003/361/ΕΚ της Επιτροπής

- 50% του ποσού των επιλέξιμων επενδύσεων στις περιφέρειες που είναι επιλέξιμες για τον στόχο σύγκλισης,
- 40% του ποσού των επιλέξιμων επενδύσεων στις άλλες περιφέρειες,
- 65% του ποσού των επιλέξιμων επενδύσεων στα μικρά νησιά του Αιγαίου κατά την έννοια του κανονισμού (ΕΟΚ) αριθ. 2019/93.

B) Για επιχειρήσεις που έχουν λιγότερους από 750 υπαλλήλους ή έχουν κύκλο εργασιών μικρότερο των 200 εκατ. ευρώ ενισχύονται με το μισό του μέγιστου ποσοστού που προβλέπεται σύμφωνα με το παράρτημα του Καν. 1698/2005

Τα ποσοστά ενίσχυσης αφορούν περιπτώσεις όπου, τόσο οι πρώτες ύλες, όσο και το αποτέλεσμα της επεξεργασίας τους αποτελούν προϊόν που καλύπτεται από το Παράρτημα I της Συνθήκης.

ΜΕΤΑΒΑΤΙΚΕΣ ΔΙΑΤΑΞΕΙΣ

Σύμφωνα με τα άρθρα 4 και 8 του Καν. (ΕΚ) 1320/2006 για τη θέσπιση μεταβατικών κανόνων όσων αφορά στη στήριξη της αγροτικής ανάπτυξης που προβλέπεται από τον Καν. (ΕΚ) 1698/2005 οι πληρωμές δύναται να βαρύνουν το ΕΓΤΑΑ.

Θα υπάρξει επενδυτικό έργο στον τομέα εμπορίας κρέατος που υποστηρίζεται από τον προγραμματισμό αγροτικής ανάπτυξης δυνάμει των Καν. (ΕΚ) 1257/99 και θα ολοκληρωθεί μέσα στην τέταρτη προγραμματική περίοδο (2007 – 2013) και αφορά σε 4.000.000 €.

Στην περίπτωση που στο πρόγραμμα ΕΠΑΑ-ΑΥ 2000-2006 εγκριθεί ως ημερομηνία λήξης για την υλοποίησή του η 31/12/2009 και πραγματοποιηθεί αναθεώρηση των προγραμμάτων αυτών με τη σύμφωνη γνώμη της Ε.Ε. το ποσό αυτό θα αναθεωρηθεί.

ΣΥΝΟΧΗ ΜΕ ΤΟΝ ΠΡΩΤΟ ΠΥΛΩΝΑ

Δεν ενισχύονται επενδύσεις, οι οποίες έχουν ενισχυθεί ή προβλέπεται η ενίσχυσή τους στα πλαίσια των Κ.Ο.Α, καθώς και μέτρων για την υγεία ζώων και φυτών (άρθρο 5 § 6 καν (ΕΚ) 1698/2005 Συμβουλίου).

ΕΛΑΙΟΛΑΔΟ

Δεν είναι επιλέξιμες στο πλαίσιο του μέτρου επενδύσεις που αφορούν :

- Εγκαταστάσεις επεξεργασίας αποβλήτων ελαιουργείων δύο φάσεων και μονάδων επιτραπέζιας ελιάς,
- Εγκατάσταση συστημάτων HACCP
- Εξοπλισμός ιχνηλασιμότητας .και προμήθεια και εγκατάσταση και λειτουργία συσκευών μέτρησης ελαιοπεριεκτικότητας
- Οι ανωτέρω κατηγορίες επενδύσεων είναι επιλέξιμες για χρηματοδότηση από τα τριετή προγράμματα δράσης των ΟΕΦ που χρηματοδοτούνται από τους πόρους των ΟΕΦ.
- Κατ' εξαίρεση οι ανωτέρω κατηγορίες επενδύσεων μπορούν να χρηματοδοτηθούν από το μέτρο όταν εξαντληθούν οι διαθέσιμοι πόροι για τα τριετή προγράμματα δράσης. Επισημαίνεται ότι οι πόροι για την πρώτη περίοδο έχουν εξαντληθεί και η έναρξη υποβολής νέων αιτήσεων (δευτέρα περίοδος) θα είναι τον Απρίλιο του 2009.

ΟΠΩΡΟΚΗΠΕΥΤΙΚΑ

Δεν είναι επιλέξιμα για χρηματοδότηση στο πλαίσιο του παρόντος μέτρου επενδυτικά σχέδια που υποβάλλονται από αναγνωρισμένες από την Διεύθυνση ΠΑΠ Δενδροκηπευτικής του ΥΠΑΑΤ Ομάδες Παραγωγών.

Επίσης δεν είναι επιλέξιμοι για δράσεις στο εν λόγω μέτρο, συνεταιρισμοί ή/και ΕΑΣ καθώς επίσης και εταιρείες Α.Ε, Ο.Ε, Ε.Ε, ΕΠΕ οι οποίες έχουν ανεγνωρισμένη ή προαναγνωρισμένη Ομάδα Παραγωγών, σύμφωνα με τον Καν. 2200/96 όπως αυτός τροποποιήθηκε. Στην Υπηρεσία του Υπουργείου Αγροτικής Ανάπτυξης & Τροφίμων (Διεύθυνση ΠΑΠ Δενδροκηπευτικής) υπάρχει μητρώο αναγνωρισμένων Ομάδων Παραγωγών μέσω του οποίου μπορεί να ελεγχθεί η ύπαρξη ή όχι αναγνωρισμένης Ομάδας στους ανωτέρω φορείς.

Κατ' εξαίρεση, δύναται να ενισχυθούν επενδυτικά σχέδια :

- Σε περιοχές που λόγω ιδιαίτερων γεωμορφολογικών χαρακτηριστικών όπως είναι τα νησιά Αιγαίου και Ιονίου με λιγότερους από 3100 κατοίκους που υφίσταται αναγνωρισμένη Ομάδα Παραγωγών, αλλά λόγω του νησιωτικού τους χαρακτήρα και της μικρής και απομονωμένης γεωγραφικής τους έκτασης, δεν μπορούν να λειτουργήσουν αποδοτικά και αποτελεσματικά. Στην ανωτέρω περίπτωση οι υποβαλλόμενοι φάκελοι για να ενισχυθούν στο πλαίσιο του μέτρου θα κοινοποιούνται στη Δ/ση ΠΑΠ Δενδροκηπευτικής που χειρίζεται τα θέματα της ΚΟΑ οπωροκηπευτικών
- Στις περιπτώσεις ομοειδών δράσεων των ΚΟΑ για τα επενδυτικά σχέδια ύψους μέχρι τις 500.000€.. Η χρήση του οικονομικού αυτού ανωτάτου ορίου κρίνεται απαραίτητη προκειμένου να επιτευχθεί η καλύτερη στοχοθέτηση των προβλεπόμενων δράσεων και να επιτευχθούν μεγέθη κλίμακος από την ΚΟΑ ενώ παράλληλα να ικανοποιηθούν οι ανάγκες των μικρότερων επενδυτικών σχεδίων αποφεύγοντας έτσι οποιοδήποτε κίνδυνο επικάλυψης και επιτυγχάνοντας βελτιστοποίηση της κοινοτικής συγχρηματοδότησης και των αποτελεσμάτων. Παράλληλα με στόχο την πλήρη εξασφάλιση της συμπληρωματικότητας και της βέλτιστης αξιοποίησης της κοινοτικής χρηματοδότησης καθώς και η αποφυγή οποιασδήποτε επικάλυψης, έχει συσταθεί ειδική υπηρεσία, θα θεσπιστούν διοικητικοί κανόνες και έχουν προβλεφθεί όπου ενδείκνυται διασταυρωτικοί έλεγχοι από τις αρμόδιες υπηρεσίες του Υπουργείου και τον Οργανισμού Πληρωμών.
- Τελος δύναται να χρηματοδοτηθούν κατ' εξαίρεση επενδυτικά σχέδια νέων γεωργών του μέτρου 112 με δεδομένο ότι δεν μπορούν να αποτελέσουν μέλη ομάδων παραγωγών γιατί δεν έχει τεθεί σε πλήρη λειτουργία η γεωργική τους εκμετάλλευση.

ΜΕΛΙ

Στο πλαίσιο του παρόντος μέτρου δεν είναι επιλέξιμη καμία επενδυτική δαπάνη που εμπίπτει στα πεδία επιλεξιμότητας του Καν. 797/2004.

Κατ' εξαίρεση, δύναται να ενισχυθούν επενδυτικά σχέδια :

- Σε περιοχές που λόγω ιδιαίτερων γεωμορφολογικών χαρακτηριστικών όπως είναι τα νησιά Αιγαίου και Ιονίου με λιγότερους από 3100 κατοίκους που

υφίσταται μελισσοκομικός συνεταιρισμός, αλλά λόγω του νησιωτικού τους χαρακτήρα και της μικρής και απομονωμένης γεωγραφικής τους έκτασης, δεν μπορούν να λειτουργήσουν αποδοτικά και αποτελεσματικά. Στην ανωτέρω περίπτωση οι υποβαλλόμενοι φάκελοι για να ενισχυθούν στο πλαίσιο του μέτρου θα κοινοποιούνται στην αρμόδια Δ/νση του ΥΠΑΑΤ.

- Στις περιπτώσεις ομοειδών δράσεων των ΚΟΑ για τα επενδυτικά σχέδια ύψους μέχρι τις 500.000€.. Η χρήση του οικονομικού αυτού ανωτάτου ορίου κρίνεται απαραίτητη προκειμένου να επιτευχθεί η καλύτερη στοχοθέτηση των προβλεπομένων δράσεων και να επιτευχθούν μεγέθη κλίμακος από την ΚΟΑ ενώ παράλληλα να ικανοποιηθούν οι ανάγκες των μικρότερων επενδυτικών σχεδίων αποφεύγοντας έτσι οποιοδήποτε κίνδυνο επικάλυψης και επιτυγχάνοντας βελτιστοποίηση της κοινοτικής συγχρηματοδότησης και των αποτελεσμάτων. Παράλληλα με στόχο την πλήρη εξασφάλιση της συμπληρωματικότητας και της βέλτιστης αξιοποίησης της κοινοτικής χρηματοδότησης καθώς και η αποφυγή οποιασδήποτε επικάλυψης, έχει συσταθεί ειδική υπηρεσία, θα θεσπιστούν διοικητικοί κανόνες και έχουν προβλεφθεί όπου ενδείκνυται διασταυρωτικοί έλεγχοι από τις αρμόδιες υπηρεσίες του Υπουργείου και τον Οργανισμού Πληρωμών.
- Τελος δύναται να χρηματοδοτηθούν κατ' εξαίρεση επενδυτικά σχέδια νέων γεωργών του μέτρου 112 με δεδομένο ότι δεν μπορούν να αποτελέσουν μέλη μελισσοκομικών συνεταιρισμών γιατί δεν έχει τεθεί σε πλήρη λειτουργία η γεωργική τους εκμετάλλευση.

ΟΙΝΟΣ

Ο νέος Κανονισμός για τον οίνο δεν έχει οριστικοποιηθεί ακόμα, μετά την έναρξη εφαρμογής του θα υπάρξει σχετική τροποποίηση των επιλεξιμοτήτων του μέτρου, οπότε και θα θέσπιση κριτηρίων διαχωρισμού για να διασφαλιστεί η επίτευξη συμπληρωματικότητας και η βελτιστοποίηση και η αποφυγή επικαλύψεων μεταξύ των δράσεων της σχετικής ΚΟΑ και του μέτρου.

ΦΟΡΕΑΣ ΕΦΑΡΜΟΓΗΣ

Διεύθυνση Προγραμματισμού και Γεωργικών Διαρθρώσεων του Υπουργείου Αγροτικής Ανάπτυξης και Τροφίμων.

ΧΡΗΜΑΤΟΔΟΤΗΣΗ ΥΠΟΜΕΤΡΟΥ Α (ΓΕΩΡΓΙΑ)

Μέτρο : 123 – Υπομέτρο : Α

	Κοινοτική Συμμετοχή	Εθνική Συμμετοχή	Δημόσια Δαπάνη	Ιδιωτική Συμμετοχή	Συνολικό Κόστος
	1	2	3 = 1+2	4	5 = 3+4
€	212.622.048	87.377.952	300.000.000	300.000.000	600.000.000
%	70,87%	29,13%	50,00%	50,00%	100%

ΠΟΣΟΤΙΚΟΠΟΙΗΜΕΝΟΙ ΣΤΟΧΟΙ ΓΙΑ ΤΟΥΣ ΚΟΙΝΟΥΣ ΔΕΙΚΤΕΣ ΤΗΣ ΕΕ

Κατηγορία Δείκτη	Δείκτης	Στόχος
Επιδόσεων	Αριθμός στηριζόμενων επιχειρήσεων	900
	Συνολικό ποσό επενδύσεων	600.000.000

ΤΙΤΛΟΣ ΥΠΟΜΕΤΡΟΥ

Αύξηση της αξίας των δασοκομικών προϊόντων

ΝΟΜΙΚΗ ΒΑΣΗ

Άρθρα 20 (β) (iii) και 28 του Κανονισμού (ΕΚ) 1698/2005

Άρθρο 19 και σημείο 5.3.1.2.3 Παράρτημα ΙΙ του Κανονισμού (ΕΚ) 1974/2006

ΚΩΔΙΚΟΣ ΜΕΤΡΟΥ

123 Β Δασικά προϊόντα

ΛΟΓΙΚΗ ΤΗΣ ΠΑΡΕΜΒΑΣΗΣ

Η ανταγωνιστικότητα στον δασικό τομέα της χώρας παρουσιάζει μία στασιμότητα τα τελευταία χρόνια ως προς την παραγωγή δασικών προϊόντων ενώ οι εισαγωγές ξυλείας είτε πρώτης ύλης (στρογγυλής ξυλείας) είτε προϊόντων πρωτογενούς επεξεργασίας, αυξάνονται διαρκώς για να ικανοποιήσουν την εγχώρια ζήτηση.

Οι λόγοι στους οποίους οφείλεται η έλλειψη ανταγωνιστικότητας στον δασικό τομέα είναι κυρίως οικονομικής αλλά και κοινωνικής φύσεως. Από τους πιο σημαντικούς λόγους είναι η μετακίνηση του πληθυσμού από τις παραδασόβιες ορεινές περιοχές, όπου κυρίως λαμβάνει χώρα η δασική δραστηριότητα αφού τα παραγωγικά δάση της χώρας βρίσκονται σε υψηλά υψόμετρα. Συνεπώς, ελαττώνεται σταδιακά ο αριθμός των φυσικών προσώπων που ασχολούνται με τα επαγγέλματα του δασικού τομέα (υλοτόμοι, μετατοπιστές και παραγωγοί ξυλανθράκων).

Επιπλέον, οι εργασίες στο δάσος είναι εποχιακές (μόνο όταν οι καιρικές συνθήκες επιτρέπουν την πρόσβαση στο δάσος) και απαιτούν σκληρή προσπάθεια αφού η επιλογική υλοτομία που εφαρμόζεται στην δασοκομία σύμφωνα με τους κανόνες αειφορικής διαχείρισης που προβλέπονται από την Δασική Νομοθεσία απαιτεί ως επί το πλείστον χειρονακτικές εργασίες.

Γίνεται έτσι σαφές ότι καταρχήν υπάρχει ανάγκη στήριξης των επενδύσεων, φυσικών και νομικών προσώπων, με σκοπό τον εκσυγχρονισμό της υποδομής και του σχετικού εξοπλισμού που απαιτούνται σε όλη την διαδικασία απομάκρυνσης των δασικών προϊόντων (υλοτομία, μετατόπιση και μεταφορά) μέχρι την βιομηχανική επεξεργασία τους.

Ο δεύτερος λόγος για την έλλειψη της ανταγωνιστικότητας στον δασικό τομέα είναι η έλλειψη εκσυγχρονισμού των μονάδων μεταποίησης σε όλη τη φάση της παραγωγικής διαδικασίας (εξοπλισμός μεταποίησης, έργα υποδομής, εισαγωγή τεχνολογίας, πιστοποίηση ISO κλπ) που συνεπάγεται την διοχέτευση της αγοράς με μη ανταγωνιστικά προϊόντα σε ποιότητα και σε τεχνικές προδιαγραφές (διαστάσεις, θερμική επεξεργασία κλπ). Συνέπεια των ανωτέρω είναι η σχεδόν μηδενική εξαγωγική δραστηριότητα στον δασικό τομέα και η κάλυψη της εγχώριας ζήτησης τεχνικής ξυλείας και καυσοξύλων από εισαγωγές.

Επομένως, χρειάζεται ενθάρρυνση των επενδύσεων που στοχεύουν στον εκσυγχρονισμό των πολύ μικρών μονάδων μεταποίησης και της εμπορίας των πρωτογενών δασικών προϊόντων. Στον τομέα της εμπορίας ειδικά, είναι απαραίτητη η στήριξη για την τυποποίηση των τελικών προϊόντων, την συσκευασία τους όταν αυτό είναι εφικτό (π.χ. καύσιμη ξυλεία πολύ μικρών και μικρών διαστάσεων) και την διάθεσή τους στην αγορά.

Επίσης, η μεταποιητική διαδικασία έως και την πρωτογενή επεξεργασία πρέπει να ενθαρρύνεται ώστε να διοχετεύονται τα υπολείμματα για ενέργεια, και για την εισαγωγή νέων τεχνολογιών και καινοτομίας. Η καινοτομία θα πρέπει να στοχεύει τόσο στην οικονομικότητα του αποτελέσματος όσο και στην περιβαλλοντική προστασία.

ΣΤΟΧΟΣ ΤΟΥ ΜΕΤΡΟΥ

Η αύξηση της προστιθέμενης αξίας και της ανταγωνιστικότητας των δασικών προϊόντων μέσω επενδύσεων που αφορούν στην διατήρηση και αύξηση της προμήθειας πρώτης ύλης, στον εκσυγχρονισμό των πολύ μικρών μονάδων μεταποίησης και στην βελτίωση της εμπορίας των προϊόντων.

Πιο συγκεκριμένα οι στόχοι του μέτρου είναι:

1. Εκσυγχρονισμός των μέσων παραγωγής σε όλη την παραγωγική διαδικασία έως και την πρωτογενή επεξεργασία των δασοκομικών προϊόντων.
2. Βελτίωση της ποιότητας των τελικών προϊόντων.
3. Αύξηση της προστιθέμενης αξίας των δασοκομικών προϊόντων.
4. Διατήρηση και αύξηση των θέσεων απασχόλησης στην δασοπονία, σε ορεινές περιοχές.
5. Αύξηση της δασικής παραγωγής.
6. Ενθάρρυνση της μεταποίησης της δασικής παραγωγής για ανανεώσιμη ενέργεια.
7. Εισαγωγή νέων τεχνολογιών και καινοτομίας και διεύρυνση νέων ευκαιριών εμπορίας για δασικά προϊόντα. Σημειώνεται ότι το Μέτρο για την συνεργασία διαγράφηκε προς το παρόν, λόγω του ότι δεν έχουν ολοκληρωθεί οι διαδικασίες ωρίμανσής του.
8. Ποιοτική βελτίωση της ξυλώδους παραγωγής και συγκεκριμένα βελτίωση του ποσοστού παραγωγής τεχνικής ξυλείας σε σχέση με την καύσιμη.
9. Προστασία του περιβάλλοντος.

ΠΕΔΙΟ ΕΦΑΡΜΟΓΗΣ ΚΑΙ ΔΡΑΣΕΙΣ

Όλη η χώρα

Η Δράση 1 θα εφαρμοστεί με προτεραιότητα στις Περιφέρειες Ανατολ. Μακεδονίας και Θράκης, Κεντρ. Μακεδονίας, Δυτ. Μακεδονίας, Ηπείρου, Δυτ. Ελλάδας, Θεσσαλίας και Στερεάς Ελλάδας .

Η Δράση 2 θα εφαρμοστεί σε όλη τη χώρα.

Δράση 1

Οι δαπάνες για τις οποίες δύναται να παρέχεται ενίσχυση για πολύ μικρές επιχειρήσεις (επιλέξιμες δαπάνες), είναι:

- Η προμήθεια εξοπλισμού όπως: υλοτομικά εργαλεία, εργαλεία αποφλοιώσης και τεμαχισμού, εργαλεία αποκομιδής και μεταφοράς δασικών προϊόντων και λοιπά.
- Τα έργα υποδομής όπως: οι χώροι αποθήκευσης δασικών προϊόντων και υλικών υλοτομίας, η προστατευτική επεξεργασία – ξήρανση στρογγυλής ξυλείας, η δημιουργία και εκσυγχρονισμός πολύ μικρών επιχειρήσεων πρώτης επεξεργασίας ξύλου.

Δράση 2

Ειδικά για τον εκσυγχρονισμό και τη δημιουργία πολύ μικρών επιχειρήσεων δύναται να παρέχεται ενίσχυση (επιλέξιμες δαπάνες) και για δαπάνες που αφορούν:

- τη διαμόρφωση του περιβάλλοντος χώρου.
- την κατασκευή ή τη βελτίωση ακινήτων.
- την προμήθεια και εγκατάσταση νέου μηχανολογικού εξοπλισμού, τεχνολογικού εξοπλισμού και λογισμικών.
- τις εγκαταστάσεις βιολογικού καθαρισμού, σαν επιλέξιμη δαπάνη στο επενδυτικό σχέδιο νέων μονάδων.
- την αγορά ειδικού τύπου οχημάτων, (φορτωτές, πλατφόρμες) αναγκαίων για την μεταφορά του βασικού πρωτογενούς προϊόντος προς τον χώρο τυποποίησης – μεταποίησης.
- τα γενικά έξοδα, όπως αμοιβές μηχανικών και αρχιτεκτόνων για τις μελέτες, συμβούλων, δαπάνες για μελέτες σκοπιμότητας και άδειες ανέγερσης κτιρίων πέραν των παραπάνω δαπανών και μέχρι ορίου 12% του συνόλου.
- την απόκτηση πιστοποιητικών ποιότητας από αρμόδιους οργανισμούς (ISO 9000 κλπ) που αφορά μόνο επενδύσεις για την απόκτησή τους.
- Στις ανωτέρω μεταποιητικές μονάδες, αποτελεί επιλέξιμη δράση η ίδρυση μονάδων για αξιοποίηση υπολειμμάτων ξυλείας σαν εναλλακτική μορφή ενέργειας μόνο για ίδια χρήση τηρουμένης της αρχής της αναλογικότητας στο ύψος του σχετικού εξοπλισμού σε σχέση με το σύνολο της επένδυσης.

Οι παραπάνω δράσεις είναι επιλέξιμες μέχρι και την πρωτογενή επεξεργασία του ξύλου.

ΔΙΚΑΙΟΥΧΟΙ

Δικαιούχοι του μέτρου είναι οι πολύ μικρές επιχειρήσεις, σύμφωνα με τη Σύσταση 2003/361/ΕΚ της Επιτροπής.

ΠΕΡΙΓΡΑΦΗ ΤΩΝ ΑΠΑΙΤΗΣΕΩΝ ΚΑΙ ΤΩΝ ΣΤΟΧΩΝ ΣΕ ΣΧΕΣΗ ΜΕ ΤΗ ΒΕΛΤΙΩΣΗ ΤΗΣ ΣΥΝΟΛΙΚΗΣ ΕΠΙΔΟΣΗΣ ΤΩΝ ΕΠΙΧΕΙΡΗΣΕΩΝ

Η αίτηση που υποβάλλει ο ωφελούμενος για ένταξη του επενδυτικού σχεδίου, πρέπει να συνοδεύεται από Δελτίο Τεχνικής και Οικονομικής Σκοπιμότητας (ΔΕ.Τ.Ο.Σ.), όπου θα γίνεται λεπτομερής ανάλυση του επενδυτικού σχεδίου, θα αναφέρονται τυχόν επιπτώσεις στο περιβάλλον και θα τεκμηριώνεται η βελτίωση της επίδοσης της επιχείρησης.

ΠΡΟΣΔΙΟΡΙΣΜΟΣ ΤΩΝ ΠΡΟΤΥΠΩΝ ΓΙΑ ΤΑ ΟΠΟΙΑ ΜΠΟΡΕΙ ΝΑ ΠΑΡΑΧΩΡΗΘΕΙ ΠΕΡΙΟΔΟΣ ΧΑΡΙΤΟΣ ΣΕ ΠΟΛΥ ΜΙΚΡΕΣ ΕΠΙΧΕΙΡΗΣΕΙΣ ΜΕ ΣΚΟΠΟ ΤΗ ΣΥΜΜΟΡΦΩΣΗ ΠΡΟΣ ΝΕΟΕΙΣΑΧΘΕΝΤΑ ΚΟΙΝΟΤΙΚΑ ΠΡΟΤΥΠΑ

Οι δυνητικοί δικαιούχοι πρέπει να τηρούν τα Κοινοτικά Πρότυπα που ορίζονται στον Κανονισμό 1782/2003

ΕΙΔΟΣ ΕΝΙΣΧΥΣΗΣ

- Η ενίσχυση για κάθε οριστικά ενταγμένο επενδυτικό σχέδιο – έργο θα καταβάλλεται σε ισάριθμες δόσεις οι οποίες θα προσδιορίζονται από την Κοινή Υπουργική Απόφαση Εφαρμογής του Μέτρου, απολογιστικά και ανάλογα με την πρόοδο κατασκευής του έργου.
- Χρονομίσθωση (leasing)

ΎΨΟΣ ΕΝΙΣΧΥΣΗΣ

Για επενδυτικά σχέδια προϋπολογισμού μέχρι και 200.000 €, το ύψος ενίσχυσης θα είναι τα ποσά ενίσχυσης που αναφέρονται στο Παράρτημα του Καν. 1698/05, όπως φαίνεται παρακάτω:

- 50% του ποσού των επιλέξιμων επενδύσεων στις περιφέρειες που είναι επιλέξιμες για τον στόχο σύγκλισης,
- 40% του ποσού των επιλέξιμων επενδύσεων στις άλλες περιφέρειες,
- 65% του ποσού των επιλέξιμων επενδύσεων στα μικρά νησιά του Αιγαίου κατά την έννοια του κανονισμού (ΕΟΚ) αριθ. 2019/93.

Για επενδυτικά σχέδια προϋπολογισμού **μεγαλύτερου των 200.000 €**, το ύψος ενίσχυσης θα είναι το αναφερόμενο ανά περιφέρεια στον περιφερειακό χάρτη ενισχύσεων Ν. 408/2006 – Ελλάδα για την περίοδο 2007-2013. Τα προτεινόμενα

ανώτατα όρια του περιφερειακού χάρτη μπορούν να αυξηθούν κατά 20 εκατοστιαίες μονάδες για τις πολύ μικρές επιχειρήσεις όπως περιγράφονται παρακάτω:

1. Για τις ακόλουθες περιφέρειες σύγκλισης: GR11 Ανατολική Μακεδονία, Θράκη, GR21 Ήπειρο, GR23 Δυτική Ελλάδα το ανώτατο όριο ενίσχυσης είναι $40\% + 20\% = 60\%$ και ισχύει για ολόκληρη την περίοδο 2007-2013.
2. Για τις ακόλουθες περιφέρειες σύγκλισης: GR14 Θεσσαλία, GR22 Ιόνια νησιά, GR43 Κρήτη το ανώτατο όριο ενίσχυσης είναι $30\% + 20\% = 50\%$ και ισχύει για ολόκληρη την περίοδο 2007-2013.
3. Για τις ακόλουθες περιφέρειες σύγκλισης: GR25 Πελοπόννησος, GR41 Βόρειο Αιγαίο το ανώτατο όριο ενίσχυσης είναι $40\% + 20\% = 60\%$ και ισχύει από 1-1-2007 μέχρι 31-12-2010. Από την 1-1-2011 και μετά το ποσό θα μειωθεί στο $30\% + 20\% = 50\%$.
4. Για τις ακόλουθες περιφέρειες στατιστικού αντίτυπου: GR12 Κεντρική Μακεδονία, GR13 Δυτική Μακεδονία και GR30 Αττική το ανώτατο όριο ενίσχυσης είναι $30\% + 20\% = 50\%$ και ισχύει από 1-1-2007 μέχρι 31-12-2010. Το 2010 θα πραγματοποιηθεί αξιολόγηση βάσει του τότε διαθέσιμου τριετούς μέσου όρου κατά κεφαλή ΑΕΠ. Εάν το κατά κεφαλή ΑΕΠ είναι κατώτερο του 75% του μέσου όρου της ΕΕ25, τότε οι περιφέρειες θα παραμείνουν επιλέξιμες βάσει της παρέκκλισης του άρθρου 87 παρ. 3 στοιχείο α) με ανώτερο όριο ενίσχυσης $30\%+20\%=50\%$ και εάν όχι, τότε θα καταστούν επιλέξιμες βάσει της παρέκκλισης του άρθρου 87 παρ.3 στοιχείο γ) με ανώτερο όριο ενίσχυσης $20\%+20\%=40\%$.
5. Στην ακόλουθη περιφέρεια (περιφέρεια οικονομικής ανάπτυξης): GR42 Νότιο Αιγαίο το ανώτατο όριο ενίσχυσης είναι $30\%+20\%=50\%$ και ισχύει έως 31-12-2010. Από 1-1-2011 το ανώτατο όριο ενίσχυσης θα μειωθεί σε $15\%+20\% = 35\%$.
6. Στην ακόλουθη περιφέρεια (περιφέρειες οικονομικής ανάπτυξης): GR24 Στερεά Ελλάδα (GR 241 Βοιωτία, GR242 Εύβοια, GR244 Φθιώτιδα, GR243 Ευρυτανία, GR245 Φωκίδα), το ανώτατο όριο ενίσχυσης είναι $30\%+20\%= 50\%$ και ισχύει μέχρι 31-12-2010. Από 1-1-2011 το ανώτατο όριο θα μειωθεί στις τρεις από τις υποκείμενες περιφέρειες NUTS III (GR 241 Βοιωτία, GR242 Εύβοια, GR244 Φθιώτιδα) στο $15\%+20\%=35\%$ και στο ποσό των $20\%+20\%=40\%$ για τις άλλες 2 περιφέρειες NUTS III (GR243 Ευρυτανία, GR245 Φωκίδα).

ΦΟΡΕΑΣ ΕΦΑΡΜΟΓΗΣ

Δ/ση Αξιοποίησης Δασικών Πόρων του Υπουργείου Αγροτικής Ανάπτυξης και Τροφίμων.

ΧΡΗΜΑΤΟΔΟΤΗΣΗ ΥΠΟΜΕΤΡΟΥ Β (ΔΑΣΗ)

Μέτρο : 123 – Υπομέτρο : Β					
	Κοινοτική Συμμετοχή	Εθνική Συμμετοχή	Δημόσια Δαπάνη	Ιδιωτική Συμμετοχή	Συνολικό Κόστος
	1	2	3 = 1+2	4	5 = 3+4
€	35.428.589	14.559.532	49.988.121	50.000.000	99.988.121
%	70,87%	29,13%	50,00%	50,00%	100%

ΠΟΣΟΤΙΚΟΠΟΙΗΜΕΝΟΙ ΣΤΟΧΟΙ ΓΙΑ ΤΟΥ ΚΟΙΝΟΥΣ ΔΕΙΚΤΕΣ ΤΗΣ ΕΕ

Κατηγορία Δείκτη	Δείκτης	Στόχος
Επιδόσεων	Αριθμός στηριζόμενων επιχειρήσεων	250
	Συνολικό ποσό επενδύσεων	99.988.121

ΣΥΝΟΛΙΚΗ ΧΡΗΜΑΤΟΔΟΤΗΣΗ ΜΕΤΡΟΥ (ΓΕΩΡΓΙΑ +ΔΑΣΗ)

Μέτρο : 123					
	Κοινοτική Συμμετοχή	Εθνική Συμμετοχή	Δημόσια Δαπάνη	Ιδιωτική Συμμετοχή	Συνολικό Κόστος
	1	2	3 = 1+2	4	5 = 3+4
€	248.050.637	101.937.484	349.988.121	350.000.000	699.988.121
%	70,87%	29,13%	50,00%	50,00%	100%

ΠΟΣΟΤΙΚΟΠΟΙΗΜΕΝΟΙ ΣΤΟΧΟΙ ΓΙΑ ΤΟΥ ΚΟΙΝΟΥΣ ΔΕΙΚΤΕΣ ΤΗΣ ΕΕ

Κατηγορία Δείκτη	Δείκτης	Στόχος
Επιδόσεων	Αριθμός στηριζόμενων επιχειρήσεων	1.150
	Συνολικό ποσό επενδύσεων	699.988.121

5.3.1.2.5. Βελτίωση και ανάπτυξη της υποδομής που σχετίζεται με την ανάπτυξη και προσαρμογή της γεωργίας και της δασοκομίας

ΤΙΤΛΟΣ ΥΠΟΜΕΤΡΟΥ

Βελτίωση και ανάπτυξη της υποδομής που σχετίζεται με την ανάπτυξη και προσαρμογή της γεωργίας

ΝΟΜΙΚΗ ΒΑΣΗ

Άρθρα 20 (β) (ν) και 30 του Κανονισμού (ΕΚ) 1698/2005

Σημείο 5.3.1.2.5 Παράρτημα II, του Κανονισμού (ΕΚ) 1974/2006

ΚΩΔΙΚΟΣ ΜΕΤΡΟΥ

125 Α Γεωργικός Τομέας

ΔΡΑΣΕΙΣ ΣΤΟΝ ΤΟΜΕΑ ΤΗΣ ΓΕΩΡΓΙΑΣ

Δράση 1. Εγγειοβελτιωτικά έργα και δράσεις

ΛΟΓΙΚΗ ΤΗΣ ΠΑΡΕΜΒΑΣΗΣ

Όπως αναφέρθηκε εκτενώς στο εισαγωγικό κεφάλαιο 3.1.3 για την υφιστάμενη κατάσταση, η Ελλάδα έχει σχετικά επαρκείς – με υψηλά ποιοτικά χαρακτηριστικά - ποσότητες υδατικών πόρων αλλά εντοπίζονται σημαντικά προβλήματα όσον αφορά στην αξιοποίησή τους και τη βέλτιστη διαχείρισή τους. Μερικοί από τους κυριότερους λόγους που προκαλούν προβλήματα στην αξιοποίηση των υδατικών πόρων της χώρας είναι: η άνιση κατανομή των υδατικών πόρων στο χώρο και στο χρόνο, η άνιση κατανομή της ζήτησης στο χώρο, αναντίστοιχη με την κατανομή της προσφοράς, η γεωμορφολογία της χώρας, η εξάρτηση της βόρειας Ελλάδας από τις επιφανειακές απορροές ποταμών που προέρχονται από γειτονικά κράτη, τα πολλά άνυδρα ή με ελάχιστους υδατικούς πόρους νησιά της χώρας.

Σύμφωνα με στοιχεία που προέρχονται από το Εθνικό Πρόγραμμα Διαχείρισης και Προστασίας των Υδατικών Πόρων (Εθνικό Μετσόβειο Πολυτεχνείο, 2007) σε 5 από τα 14 υδατικά διαμερίσματα της χώρας (Αν. Πελοποννήσου, Αν. Στερεάς Ελλάδας, Θεσσαλίας, Κρήτης, Ν. Αιγαίου) παρατηρούνται **ελλείψεις** μεταξύ προσφοράς και της ζήτησης ανά υδατικό διαμέρισμα, ενώ στο μακροπρόθεσμο σενάριο αναμένονται προβλήματα και σε άλλα 2 υδατικά διαμερίσματα.

Η έλλειψη αρδευτικών έργων και κυρίως φραγμάτων και ταμιευτήρων για τη συγκράτηση των επιφανειακών απορροών, οι ελλείψεις σε αρδευτικά δίκτυα αλλά και οι μεγάλες απώλειες που παρουσιάζονται στα υφιστάμενα δίκτυα στρέφουν τους παραγωγούς στην εγκατάσταση γεωτρήσεων, που δημιουργούν εκτός των περιβαλλοντικών επιπτώσεων και σημαντικό κόστος στους παραγωγούς.

Αποτελεί λοιπόν βασικό στόχο του ΠΑΑ η προώθηση της ορθολογικής χρήσης των υδατικών πόρων αφενός μέσω εγχειοβελτιωτικών έργων για εξοικονόμηση νερού άρδευσης (Άξονας 1), αφετέρου μέσω εφαρμογής γεωργικών πρακτικών που αποσκοπούν σε μειωμένη χρήση νερού (άξονας 2).

Στο σύνολο της Χώρας οι αρδευόμενες γεωργικές εκτάσεις ανέρχονται σε 1.174.875 Ha. σε σύνολο 3.425.800 Ha που είναι η συνολική έκταση της καλλιεργούμενης γεωργικής γής (34,3%). Το ποσοστό αυτό διατηρείται σταθερό τα τελευταία χρόνια παρά τις παρεμβάσεις που υλοποιούνται μέσω των διαδοχικών ΚΠΣ, και οι οποίες δεν στόχευαν στην αύξηση των αρδευόμενων εκτάσεων και την μετατροπή των ξηρικών εκτάσεων σε αρδευόμενες, αλλά σε μείωση των γεωτρήσεων (κλείσιμο παλιών και αντικατάσταση με αρδευτικά δίκτυα), καθώς και εκσυγχρονισμό των πεπαλαιωμένων δικτύων.

Αναλυτικότερα η κατανομή αυτών των εκτάσεων ανά Περιφέρεια είναι η ακόλουθη:

ΠΕΡΙΦΕΡΕΙΕΣ	ΕΚΤΑΣΕΙΣ ΣΕ ΕΚΤΑΡΙΑ (Ha)
Ανατολική Μακεδονία & Θράκη	168.027
Κεντρική Μακεδονία	282.252
Δυτική Μακεδονία	36.694
Θεσσαλία	231.507
Ήπειρος	40.470
Ιόνιοι Νήσοι	2.932
Δυτική Ελλάδα	105.165
Στερεά Ελλάδα	116.648
Πελοπόννησος	85.181
Αττική	9.066
Βόρειο Αιγαίο	6.013
Νότιο Αιγαίο	6.196
Κρήτη	84.718
Σύνολο Χώρας	1.174.875

Από το σύνολο των ανωτέρω αρδευόμενων εκτάσεων το 35-40% αρδεύονται με βαρύτητα (κατάκλιση, ανοικτοί αύλακες, κ.λ.π.), το 50-55% με συστήματα τεχνητής βροχής και 10% με σύγχρονα συστήματα άρδευσης όπως στάγδην και λοιπά συστήματα μικροαρδεύσεων.

Στο πλαίσιο της 3^η Προγραμματικής Περιόδου και κατά την εφαρμογή του Επιχειρησιακού Προγράμματος Αγροτικής Ανάπτυξης – Ανασυγκρότησης της Υπαίθρου 2000-2006 (ΕΠΑΑ-ΑΥ) υλοποιούνται 39 έργα, που αφορούν στην κατασκευή αρδευτικών δικτύων σε 52.100 αρδευόμενα εκτάρια.

Η κατασκευή υποδομών εγγειοβελτιωτικών έργων κρίνεται απαραίτητη και στην 4^η Προγραμματική Περίοδο σε περιοχές με έντονα προβλήματα επάρκειας υδατικού δυναμικού και στόχο την ορθολογικότερη διαχείριση αυτού με δεδομένη και την επιδείνωση που δημιουργεί η κλιματική αλλαγή και τα φαινόμενα λειψυδρίας. Η κατασκευή των φραγμάτων και εξωποτάμιων λιμνοδεξαμενών, ο εκσυγχρονισμός των αρδευτικών δικτύων και η αντικατάσταση των γεωτρήσεων και ανοικτών διωρύγων με υπόγεια άρδευση εκτός της σημαντικής βελτίωσης που επιφέρει στην ανταγωνιστικότητα των γεωργικών εκμεταλλεύσεων και την μείωση του κόστους για τον παραγωγό (δαπάνες για την κατανάλωση ηλεκτρικού ρεύματος η ντήζελ που απαιτείται για την λειτουργία των γεωτρήσεων) έχει φιλικό προς το περιβάλλον χαρακτήρα, διότι στην ευρύτερη περιοχή κατασκευής τους αναπτύσσεται ένα νέο οικοσύστημα, μειώνονται οι υπεραντλήσεις των υπόγειων νερών, περιορίζονται οι απώλειες των δικτύων και αντιμετωπίζεται το πρόβλημα στις παράκτιες ζώνες.

Επίσης αναδεικνύονται ως τόποι προσέλκυσης επισκεπτών οι συγκεκριμένες περιοχές, αποτελώντας νέους οικοτουριστικούς προορισμούς ενώ παράλληλα ο αστικός πληθυσμός εξοικειώνεται με την βιοποικιλότητα της χώρας μας, που είναι μοναδική στην Ευρώπη.

Τα προγραμματιζόμενα έργα είναι συμβατά τόσο με τις νέες πολιτικές που ασκεί η Ευρωπαϊκή Ένωση στον τομέα των υδάτων και διέπονται από τις αρχές της Οδηγίας 2000/60 Ε.Κ, όσο και με το Εθνικό Στρατηγικό Σχέδιο για τα Νερά.

ΣΤΟΧΟΣ ΤΟΥ ΜΕΤΡΟΥ

Δημιουργία έργων για την ταμίευση και εκμετάλλευση επιφανειακών απορροών, τεχνητό εμπλουτισμό υπόγειων υδροφορέων, εκσυγχρονισμό και βελτίωση συνθηκών άρδευσης, στράγγισης, προσπέλασης καθώς και υποδομών που αφορούν στην παρακολούθηση και καταγραφή της κατάστασης των υδροφορέων.

Η υλοποίηση των δικτύων θα έχει ως κύριο στόχο την ορθολογική διαχείριση των υδάτων για την εξοικονόμηση ύδατος και την αποφυγή απωλειών στις ήδη αρδευόμενες εκτάσεις της Χώρας χωρίς καμία αύξηση αυτών. Τα αρδευτικά δίκτυα θα εκτείνονται μέχρι τα όρια των γεωργικών εκμεταλλεύσεων.

Κατά την 4^η Προγραμματική Περίοδο προγραμματίζονται να υλοποιηθούν αντίστοιχα 29 έργα, που αφορούν στην κατασκευή αρδευτικών δικτύων σε 53.200 αρδευόμενα εκτάρια, τα οποία σε συνδυασμό με τα έργα του Γ' ΚΠΣ αφορούν στην κάλυψη του 10% των συνολικών αναγκών της Χώρας.

ΠΕΔΙΟ ΕΦΑΡΜΟΓΗΣ ΚΑΙ ΔΡΑΣΕΙΣ

Ενδεικτικές δράσεις είναι οι εξής:

- Μελέτες για την επεξεργασία σχεδίων διαχείρισης υδατικών πόρων.

- Μελέτες και οι αντίστοιχες κατασκευές έργων ταμίευσης και διανομής νερού με την αξιοποίηση χειμερινών απορροών (φραγμάτων, λιμνοδεξαμενών, κ.λ.π).
- Μελέτες ή υπηρεσίες ή κατασκευές έργων παρακολούθησης της συμπεριφοράς φραγμάτων, ταμιευτήρων, λιμνοδεξαμενών, monitoring των παραμέτρων λειτουργίας των έργων αυτών (απόδοση παροχетеυτικότητας, διαρροές, ασφάλεια κα) και έλεγχος από κεντρική βάση.
- Κατασκευή έργων υδροληψίας (φράγματα εκτροπής, ανάσχεσης, καλλιέργεια πηγών κλπ).
- Κατασκευή έργων προσαγωγών κυρίων διωρύγων.
- Έργα κατασκευής πρωτεύοντος, δευτερεύοντος και τριτεύοντος αρδευτικού, στραγγιστικού και οδικού δικτύου.
- Κατασκευή αντλιοστασίων, δεξαμενών αναρρύθμισης και ημερησίας εξίσωσης.
- Κατασκευή οδών προσπέλασης.
- Έργα διευθέτησης χειμάρρων.
- Πραγματοποίηση εργασιών αναδάσμου (αφορά σε υποχρεωτικούς αναδάσμους και είναι μέρος του προϋπολογισμού του εκάστοτε εγγειοβελτιωτικού έργου ενώ αποτελεί αναγκαία προϋπόθεση για την ολοκλήρωση του έργου)
- Επίταξη (αθροιστικά με τις απαλλοτριώσεις δεν μπορεί να υπερβαίνουν το 10% το συνολικού προϋπολογισμού του έργου)
- Αποζημιώσεις ηρτημένης εσοδείας, καθώς και κάθε άλλη εργασία που προβλέπεται από τις εγκεκριμένες μελέτες για την εκτέλεση των έργων.
- Μελέτες και κατασκευές έργων εμπλουτισμού υπόγειων υδροφορέων.
- Δημιουργία δικτύων γεωτρήσεων για παρατήρηση της ποιοτικής και ποσοτικής κατάστασης των υδάτων εντός περιμέτρου των εγγειοβελτιωτικών έργων αξιοποίησης υπόγειων υδάτων και ψηφιοποίηση του υδρογεωλογικού αρχείου, η οποία συνδέεται με την ολοκληρωμένη διαχείριση των υδατικών πόρων του έργου

Σημειώνεται ότι έργα συνολικού κόστους μέχρι 500.000€ και για δημοτικά διαμερίσματα μέχρι 3.000 κατοίκους των περιοχών παρέμβασης του άξονα 3 δεν θα χρηματοδοτούνται στο πλαίσιο της δράσης αυτής.

ΦΟΡΕΑΣ ΕΦΑΡΜΟΓΗΣ

Δ/νση Σχεδιασμού, Εγγειοβελτιωτικών Έργων και Αξιοποίησης Εδαφοϋδατικών Πόρων του Υπουργείου Αγροτικής Ανάπτυξης και Τροφίμων.

ΥΨΟΣ ΕΝΙΣΧΥΣΗΣ

Το ύψος ενίσχυσης ανέρχεται στο 100% της Δημόσιας δαπάνης του Μέτρου γιατί αφορά Δημόσια Υποδομή.

ΧΡΗΜΑΤΟΔΟΤΗΣΗ

Μέτρο : 125 – Υπομέτρο : Α - Δράση : 1					
	Κοινοτική Συμμετοχή	Εθνική Συμμετοχή	Δημόσια Δαπάνη	Ιδιωτική Συμμετοχή	Συνολικό Κόστος
	1	2	3 = 1+2	4	5 = 3+4
€	320.333.219	131.642.323	451.975.542	0	451.975.542
%	70,87%	29,13%	100%	-	100%

ΠΟΣΟΤΙΚΟΠΟΙΗΜΕΝΟΙ ΣΤΟΧΟΙ ΓΙΑ ΤΟΥΣ ΚΟΙΝΟΥΣ ΔΕΙΚΤΕΣ ΤΗΣ ΕΕ

Κατηγορία Δείκτη	Δείκτης	Στόχος
Επιδόσεων	Αριθμός στηριζόμενων πράξεων	63*
	Συνολικό ποσό επενδύσεων	451.975.542.€

* Στην τιμή στόχο του δείκτη συμπεριλαμβάνονται είκοσι εννέα (29) νέα έργα και τριάντα τέσσερα (34) έργα γέφυρες, ο αριθμός των οποίων δύναται να μεταβληθεί σε είκοσι τρία (23) στην περίπτωση που τα διαρθρωτικά Προγράμματα του Γ΄ ΚΠΣ (ΕΠ ΑΑ-ΑΥ και ΠΕΠ) λήξουν στις 31/12/2009, οπότε συνολικά η τιμή στόχος του δείκτη θα διαμορφωθεί σε πενήντα δύο (52).

Δράση 2. Έργα αναδασμών

ΛΟΓΙΚΗ ΤΗΣ ΠΑΡΕΜΒΑΣΗΣ

Σημαντικό χαρακτηριστικό των γεωργικών εκμεταλλεύσεων στην Ελλάδα είναι ότι οι περισσότερες από αυτές αποτελούνται από μικρά αγροτεμάχια (μέσο μέγεθος αγροτεμαχίου 0,7 Ha), τα οποία βρίσκονται σε μεγάλη απόσταση μεταξύ τους. Η υλοποίηση της δράσης των εκούσιων αναδασμών κρίνεται απαραίτητη, προκειμένου να επιτευχθεί η αύξηση της βιωσιμότητας των γεωργικών εκμεταλλεύσεων στις περιοχές που θα εφαρμόζονται αναδασμοί μέσω της μείωσης των εισροών και την αύξηση της παραγωγικότητας.

ΣΤΟΧΟΣ ΤΟΥ ΜΕΤΡΟΥ

Η συγκέντρωση της διάσπαρτης ιδιοκτησίας με την παράλληλη κατασκευή έργων που θα καταστήσουν λειτουργικό το νέο κτηματικό καθεστώς και θα αντιμετωπίσουν μία από τις σημαντικότερες διαρθρωτικές αδυναμίες του γεωργικού τομέα στην Ελλάδα, που είναι ο μικρός και κατακερματισμένος κλήρος.

ΠΕΔΙΟ ΕΦΑΡΜΟΓΗΣ ΚΑΙ ΔΡΑΣΕΙΣ

- Εκούσιοι αναδασμοί (μελέτη περιβαλλοντικών επιπτώσεων, μελέτη αναδασμού, μελέτη παράλληλων έργων αναδασμού)
- Παράλληλα έργα σε περιοχές περατωθέντων αναδασμών (μελέτη περιβαλλοντικών επιπτώσεων των παράλληλων έργων και μελέτη των παράλληλων έργων, απαραίτητο αγροτικό οδικό δίκτυο και στοιχειώδη αποστραγγιστικά έργα).

ΦΟΡΕΑΣ ΕΦΑΡΜΟΓΗΣ

Δ/ση Πολιτικής Γης του ΥΠΑΑΤ συνεπικουρούμενη από τις Δ/σεις Γεωργίας των Νομαρχιακών Αυτοδιοικήσεων

ΥΨΟΣ ΕΝΙΣΧΥΣΗΣ

Το ύψος ενίσχυσης ανέρχεται στο 100% της Δημόσιας δαπάνης του Μέτρου γιατί αφορά Δημόσια Υποδομή.

ΧΡΗΜΑΤΟΔΟΤΗΣΗ

Μέτρο : 125 – Υπομέτρο : Α - Δράση : 2					
	Κοινοτική Συμμετοχή	Εθνική Συμμετοχή	Δημόσια Δαπάνη	Ιδιωτική Συμμετοχή	Συνολικό Κόστος
	1	2	3 = 1+2	4	5 = 3+4
€	85.048.819	34.951.181	120.000.000	0	120.000.000
%	70,87%	29,13%	100%	-	100%

ΠΟΣΟΤΙΚΟΠΟΙΗΜΕΝΟΙ ΣΤΟΧΟΙ ΓΙΑ ΤΟΥΣ ΚΟΙΝΟΥΣ ΔΕΙΚΤΕΣ ΤΗΣ ΕΕ

Κατηγορία Δείκτη	Δείκτης	Στόχος
Επιδόσεων	Αριθμός στηριζόμενων πράξεων	50
	Συνολικό ποσό επενδύσεων	120.000.000 €

Δράση 3. Αγροτικός εξηλεκτρισμός

ΛΟΓΙΚΗ ΤΗΣ ΠΑΡΕΜΒΑΣΗΣ

Βελτίωση των οικονομικών μεγεθών της εκμετάλλευσης και γενικά των γεωργικών υποδομών, βελτίωση του περιβάλλοντος με την αποφυγή χρήσης ρυπογόνων πηγών ενέργειας (πετρέλαιο), ασφάλεια και εργονομία για τους χρήστες του τροφοδοτούμενου εξοπλισμού.

ΣΤΟΧΟΣ ΤΟΥ ΜΕΤΡΟΥ

Η ηλεκτροδότηση ή και επέκταση του ηλεκτρικού δικτύου με σκοπό την βελτίωση της βιωσιμότητας των γεωργικών και κτηνοτροφικών εκμεταλλεύσεων καθώς και των επιχειρήσεων της πρώτης μεταποίησης. Οι παρεμβάσεις θα πραγματοποιούνται με απόλυτο σεβασμό στο φυσικό περιβάλλον και στο τοπίο της υπαίθρου, ώστε αυτό να παραμείνει αναλλοίωτο. Απαραίτητη προϋπόθεση για την υλοποίηση των έργων είναι η αδειοδότηση τους από τις αρμόδιες εθνικές αρχές.

Τα έργα εξηλεκτρισμού (επέκταση δικτύων) σταματούν εκτός των ορίων της αγροτικής εκμετάλλευσης.

ΠΕΔΙΟ ΕΦΑΡΜΟΓΗΣ ΚΑΙ ΔΡΑΣΕΙΣ

Το έργο αφορά δημόσια υποδομή μέχρι τα όρια των γεωργικών εκμεταλλεύσεων (όπως κτηνοτροφικές εγκαταστάσεις, θερμοκήπια) το κόστος αφορά τα αναγκαία έργα υποδομής και τον απαραίτητο εξοπλισμό (όπως στύλοι, μετασχηματιστές, καλώδια)

ΦΟΡΕΙΣ ΕΦΑΡΜΟΓΗΣ

Δ/ση Αξιοποίησης Εγγειοβελτιωτικών Έργων και Μηχ. Εξοπλισμού του ΥΠΑΑΤ.

ΥΨΟΣ ΕΝΙΣΧΥΣΗΣ

Το ύψος ενίσχυσης ανέρχεται στο 100% της Δημόσιας δαπάνης του Μέτρου γιατί αφορά Δημόσια Υποδομή.

ΧΡΗΜΑΤΟΔΟΤΗΣΗ

Μέτρο : 125 – Υπομέτρο : Α - Δράση : 3					
	Κοινοτική Συμμετοχή	Εθνική Συμμετοχή	Δημόσια Δαπάνη	Ιδιωτική Συμμετοχή	Συνολικό Κόστος
	1	2	3 = 1+2	4	5 = 3+4
€	21.262.205	8.737.795	30.000.000	0	30.000.000
%	70,87%	29,13%	100%	-	100%

ΠΟΣΟΤΙΚΟΠΟΙΗΜΕΝΟΙ ΣΤΟΧΟΙ ΓΙΑ ΤΟΥ ΚΟΙΝΟΥΣ ΔΕΙΚΤΕΣ ΤΗΣ ΕΕ

Κατηγορία Δείκτη	Δείκτης	Στόχος
Επιδόσεων	Αριθμός στηριζόμενων πράξεων	380
	Συνολικό ποσό επενδύσεων	30.000.000 €

Δράση 4. Βελτίωση βοσκοτόπων

ΛΟΓΙΚΗ ΤΗΣ ΠΑΡΕΜΒΑΣΗΣ

Βελτίωση βοσκοτόπων κυρίως σε ορεινές μειονεκτικές περιοχές προς όφελος της κοπαδιάρικης (εκτατικής) αιγοπροβατοτροφίας και της κρεοπαραγωγικής, ελεύθερης βοσκής βοοτροφίας. Βασική επιδίωξη είναι η ορθολογική διαχείριση των βοσκοτόπων με σκοπό τη διατήρηση-ανάκτηση της αειφορίας τους ώστε να προαχθεί η οικονομική βιωσιμότητα και ανταγωνιστικότητα των δύο προαναφερομένων κλάδων που αποτελεί στρατηγική επιλογή της χώρας.

ΣΤΟΧΟΣ ΤΟΥ ΜΕΤΡΟΥ

Η βελτίωση της ανταγωνιστικότητας της ελληνικής κτηνοτροφίας και ιδιαίτερα δύο σημαντικών υποκλάδων της, που είναι η ποιμενική αιγοπροβατοτροφία και η εκτροφή ελεύθερης βοσκής κρεοπαραγωγού βοοτροφίας. Οι παραπάνω τομείς είναι ιδιαίτερα σημαντικοί για την ελληνική κτηνοτροφία, καθώς συνδράμουν κατά μεγάλο ποσοστό στην κτηνοτροφική παραγωγή της χώρας, αξιοποιώντας συγκριτικά πλεονεκτήματα σχετικά με τις κλιματολογικές συνθήκες, που διασφαλίζουν μακρά παραμονή των ζώων στους βοσκοτόπους μειώνοντας σημαντικά το κόστος για την προμήθεια ζωοτροφών. Ως εκ τούτου ενισχύεται περαιτέρω η ανταγωνιστικότητα της κτηνοτροφίας με έμφαση στην αιγοπροβατοτροφία μέσω της μείωσης του κόστους παραγωγής και της μείωσης της εξάρτησης των παραγωγών από τις ζωοτροφές.

ΠΕΔΙΟ ΕΦΑΡΜΟΓΗΣ ΚΑΙ ΔΡΑΣΕΙΣ

Εκτέλεση των αναγκαίων έργων υποδομής για τη βελτίωση της λειτουργικότητας των βοσκοτόπων (στέγαστρα για την προστασία - προφύλαξη των ζώων, οικίσκοι για τους βοσκούς, υδρομαστεύσεις και ποτίστρες, βροχοδεξαμενές, περιφράξεις χώρων, διάνοιξη κτηνοτροφικών δρόμων προς και μέσα στους βοσκοτόπους για τη διευκόλυνση της κίνησης των ζώων, διάφορα μικρά τεχνικά και άλλα έργα υποδομής). Οι παρεμβάσεις αφορούν αποκλειστικά κοινόχρηστους βοσκοτόπους και η δράση εφαρμόζεται οριζόντια σε όλη τη Χώρα. Εκτιμάται ότι οι εκρεμότητες που παρουσιάστηκαν την Τρίτη Προγραμματική Περίοδο θα διευθετηθούν μέχρι το τέλος του έτους 2007 καθιστώντας εφικτή την έναρξη υλοποίησης της δράσης την 1/1/2008.

ΦΟΡΕΑΣ ΕΦΑΡΜΟΓΗΣ

Δ/ση Εισροών Ζωικής Παραγωγής του Υπουργείου Αγροτικής Ανάπτυξης και Τροφίμων.

ΥΨΟΣ ΕΝΙΣΧΥΣΗΣ

Το ύψος ενίσχυσης ανέρχεται στο 100% της Δημόσιας δαπάνης του Μέτρου γιατί αφορά Δημόσια Υποδομή.

ΧΡΗΜΑΤΟΔΟΤΗΣΗ

Μέτρο : 125 – Υπομέτρο : Α - Δράση : 4					
	Κοινοτική Συμμετοχή	Εθνική Συμμετοχή	Δημόσια Δαπάνη	Ιδιωτική Συμμετοχή	Συνολικό Κόστος
	1	2	3 = 1+2	4	5 = 3+4
€	10.631.102	4.368.898	15.000.000	0	15.000.000
%	70,87%	29,13%	100%	-	100%

ΠΟΣΟΤΙΚΟΠΟΙΗΜΕΝΟΙ ΣΤΟΧΟΙ ΓΙΑ ΤΟΥ ΚΟΙΝΟΥΣ ΔΕΙΚΤΕΣ ΤΗΣ ΕΕ

Κατηγορία Δείκτη	Δείκτης	Στόχος
Επιδόσεων	Αριθμός στηριζόμενων πράξεων	75
	Συνολικό ποσό επενδύσεων	15.000.000 €

Δράση 5. Βελτίωση προσπελασιμότητας στις αγροτικές εκμεταλλεύσεις (Αγροτική οδοποιία)

ΛΟΓΙΚΗ ΤΗΣ ΠΑΡΕΜΒΑΣΗΣ

Στη χώρας μας, τόσο λόγω της ιδιαίτερης γεωμορφολογίας που παρουσιάζει (ορεινοί όγκοι και νησιωτικός χαρακτήρας) όσο και της διασποράς των αγροτικών εκμεταλλεύσεων, υπάρχει ανάγκη κατασκευής αλλά και βελτίωσης της προσβασιμότητας προς τις γεωργικές εκμεταλλεύσεις μέσω της βελτίωσης της αγροτικής οδοποιίας. Το υπάρχον αγροτικό δίκτυο εμφανίζει προβλήματα βατότητας, ιδιαίτερα κατά τους χειμερινούς μήνες, ενώ απαιτείται και η διάνοιξη νέου.

ΣΤΟΧΟΣ ΤΟΥ ΜΕΤΡΟΥ

Η επέκταση και βελτίωση της βατότητας του αγροτικού οδικού δικτύου για την βελτίωση της προσβασιμότητας των γεωργικών εκμεταλλεύσεων με στόχο τη μείωση του κόστους μεταφοράς των προϊόντων, την ευκολότερη και ταχύτερη πρόσβαση των γεωργικών μηχανημάτων, την ταχύτερη και ασφαλέστερη μεταφορά των ευπαθών προϊόντων. Η εξασφάλιση της εύκολης και ασφαλούς προσπελασιμότητας στις γεωργικές εκμεταλλεύσεις στις αγροτικές περιοχές καθ όλη την διάρκεια του χρόνου και η βελτίωση και εκσυγχρονισμός των καλλιεργητικών μεθόδων (πρόσβαση μηχανών, εύκολη διακίνηση της παραγωγής κ.ο.κ) συμβάλλει στην βελτίωση της ανταγωνιστικότητας των εκμεταλλεύσεων με θετικές επιπτώσεις στο αγροτικό εισόδημα.

ΠΕΔΙΟ ΕΦΑΡΜΟΓΗΣ ΚΑΙ ΔΡΑΣΕΙΣ

- Μελέτη και κατασκευή έργων αγροτικής οδοποιίας
- Χωματοργικές εργασίες (όπως διανοίξεις, επιχώσεις τάφρων, διευθετήσεις χειμάρρων)
- Τεχνικά έργα (όπως γέφυρες, ισόπεδες διαβάσεις)
- Στρώση του οδοστρώματος για την εξασφάλιση της βατότητας περιλαμβανομένης και της ασφαλτοσιμεντόστρωσης.

Σημειώνεται ότι έργα συνολικού κόστους 500.000€ και για δημοτικά διαμερίσματα μέχρι 3.000 κατοίκους των περιοχών παρέμβασης του άξονα 3 δεν θα χρηματοδοτούνται στο πλαίσιο της δράσης αυτής.

ΦΟΡΕΑΣ ΕΦΑΡΜΟΓΗΣ

Δ/ση Τεχνικών Μελετών και Κατασκευών του Υπουργείου Αγροτικής Ανάπτυξης και Τροφίμων

ΥΨΟΣ ΕΝΙΣΧΥΣΗΣ

Το ύψος ενίσχυσης ανέρχεται στο 100% της Δημόσιας δαπάνης του Μέτρου γιατί αφορά Δημόσια Υποδομή.

ΧΡΗΜΑΤΟΔΟΤΗΣΗ

Μέτρο : 125 – Υπομέτρο : A - Δράση : 5					
	Κοινοτική Συμμετοχή	Εθνική Συμμετοχή	Δημόσια Δαπάνη	Ιδιωτική Συμμετοχή	Συνολικό Κόστος
	1	2	3 = 1+2	4	5 = 3+4
€	23.388.425	9.611.575	33.000.000	0	33.000.000
%	70,87%	29,13%	100%	-	100%

ΠΟΣΟΤΙΚΟΠΟΙΗΜΕΝΟΙ ΣΤΟΧΟΙ ΓΙΑ ΤΟΥ ΚΟΙΝΟΥΣ ΔΕΙΚΤΕΣ ΤΗΣ ΕΕ

Κατηγορία Δείκτη	Δείκτης	Στόχος
Επιδόσεων	Αριθμός στηριζόμενων πράξεων	35
	Συνολικό ποσό επενδύσεων	33.000.000 €

ΣΥΝΟΛΙΚΗ ΧΡΗΜΑΤΟΔΟΤΗΣΗ ΤΟΥ ΥΠΟΜΕΤΡΟΥ

Μέτρο : 125 – Υπομέτρο : A					
	Κοινοτική Συμμετοχή	Εθνική Συμμετοχή	Δημόσια Δαπάνη	Ιδιωτική Συμμετοχή	Συνολικό Κόστος
	1	2	3 = 1+2	4	5 = 3+4

€	460.663.770	189.311.772	649.975.542	0	649.975.542
%	70,87%	29,13%	100%	-	100%

ΤΙΤΛΟΣ ΥΠΟΜΕΤΡΟΥ

Βελτίωση και ανάπτυξη της υποδομής που σχετίζεται με την ανάπτυξη και προσαρμογή της δασοκομίας

ΝΟΜΙΚΗ ΒΑΣΗ

Άρθρα 20 (β) (ν) και 30 του Κανονισμού (ΕΚ) 1698/2005

Σημείο 5.3.1.2.5 Παράρτημα ΙΙ, του Κανονισμού (ΕΚ) 1974/2006

ΚΩΔΙΚΟΣ ΜΕΤΡΟΥ

125 Β Δασοκομικός Τομέας

ΔΡΑΣΕΙΣ ΣΤΟΝ ΤΟΜΕΑ ΤΗΣ ΔΑΣΟΚΟΜΙΑΣ

Δράση: Διάνοιξη και Βελτίωση δασικού οδικού δικτύου εντός των υπό εκμετάλλευση δασών

ΛΟΓΙΚΗ ΤΗΣ ΠΑΡΕΜΒΑΣΗΣ

Το δασικό οδικό δίκτυο εντός των υπό εκμετάλλευση δημοσίων δασών αποτελεί τη βάση για την ορθολογική διαχείριση και την αποτελεσματικότερη εκμετάλλευση αυτών. Η απαραίτητη προσπέλαση και διάνοιξη των δασών με δασοδρόμους - συμβάλλει αφενός στην ορθολογική διαχείριση και αξιοποίηση των προϊόντων και των υπηρεσιών τους για το κοινωνικό σύνολο και αφετέρου στην αειφόρο ανάπτυξη και καλύτερη ποιότητα ζωής.

Πέραν αυτού εξασφαλίζεται η δυνατότητα διαχείρισης των δασικών οικοσυστημάτων, η υλοποίηση των αναγκαίων αναδασώσεων καθώς και η πρόσβαση σε αισθητικά τοπία με συνέπεια την οικοτουριστική ανάπτυξη.

ΣΤΟΧΟΣ ΤΟΥ ΜΕΤΡΟΥ

Η αποτελεσματικότερη εκμετάλλευση (με την ευρύτερη έννοιά της) των δασών και δασικών εκτάσεων της χώρας, οι καλύτερες συνθήκες διαβίωσής του ορεινού πληθυσμού και η ανάπτυξη του οικοτουρισμού. Το δασικό οδικό δίκτυο που έχει διανοιγεί ή πρόκειται να διανοιγεί στα δάση και δασικές εκτάσεις της χώρας και το οποίο για να είναι προσπελάσιμο απαιτείται η διαρκής βελτίωσή του, εξυπηρετεί έναν ή περισσότερους από τους παρακάτω σκοπούς:

- Την εκμετάλλευση των δασών και δασικών εκτάσεων, με την ευρύτερη έννοιά της, που περιλαμβάνει όλες τις συναφείς φάσεις από την αναδάσωση και καλλιέργεια των δασοσυστάδων μέχρι την συγκομιδή των δασικών προϊόντων.
- Την πρόσβαση προς στις υφιστάμενες τεχνικές εγκαταστάσεις (Δασοφυλάκεια, παρατηρητήρια, δασικοί οικισμοί, εγκαταστάσεις μεταποίησης δασικών προϊόντων, δασικά φυτώρια, εκτροφεία θηραμάτων, κ.λ.π).

- Την εκμετάλλευση των λειτουργιών του δάσους που αναφέρονται τόσο στον τουρισμό και στην αναψυχή, όσο και την εξυπηρέτηση των γεωργικών εκμεταλλεύσεων που βρίσκονται εντός των δασικών περιοχών.
- Την πρόσβαση για την εκτέλεση δασικών έργων (φραγμάτων, δεξαμενών, υδραυλάκων, ποτιστρών, έργων σταθεροποίησης εδαφών, κ.λ.π).
- Την αποκόμιση (παραλαβή και μετατόπιση) των προϊόντων και κυρίως του ξύλου και ρητίνης και τη μεταφορά τους από το υλοτόμιο μέχρι τους τόπους συγκέντρωσης ή τα κέντρα επεξεργασίας ή κατανάλωσής τους.
- Την διακίνηση του προσωπικού που ασχολείται με την επιτήρηση και άλλες δασικές εργασίες των δασών και δασικών εκτάσεων.

ΠΕΔΙΟ ΕΦΑΡΜΟΓΗΣ ΚΑΙ ΔΡΑΣΕΙΣ

Όλη η χώρα.

Επιλέξιμες δράσεις:

Μελέτες και έργα Διάνοιξης νέων δασικών οδών στα δημόσια δάση και δασικές εκτάσεις, που κρίνεται αναγκαίο για την εξυπηρέτηση ενός ή περισσότερων σκοπών που αναφέρονται παραπάνω καθώς και έργα Βελτίωσης του υπάρχοντος δασικού οδικού δικτύου στα δημόσια δάση και δασικές εκτάσεις, που περιλαμβάνουν εργασίες όπως:

- Μελέτη δρόμου – Τεχνικών έργων
- Χάραξη δρόμου (κατά μήκος τομή - κατά πλάτος τομές - Τεχνικά έργα)
- Χωματοургικές εργασίες (Εκσκαφές – Επιχώσεις)
- Κατασκευή Υποδομών - Υπόστρωσης - Ασφαλικών
- Τεχνικά έργα (Οχετοί – Γέφυρες - Τοίχοι αντιστήριξης – Δανειοθάλαμοι – Τάφροι – Κόμβοι σύνδεσης)
- Έργα Ασφάλειας – Σήμανσης (Πινακίδες- Διαγράμμισης κ.λ.π.)

ΦΟΡΕΙΣ ΕΦΑΡΜΟΓΗΣ

Δ/ση Διαχείρισης Δασών και Δασικού Περιβάλλοντος του Υπουργείου Αγροτικής Ανάπτυξης και τροφίμων.

ΠΟΣΟΤΙΚΟΠΟΙΗΜΕΝΟΙ ΣΤΟΧΟΙ ΓΙΑ ΤΟΥ ΚΟΙΝΟΥΣ ΔΕΙΚΤΕΣ ΤΗΣ ΕΕ

Κατηγορία Δείκτη	Δείκτης	Στόχος
Επιδόσεων	Αριθμός στηριζόμενων πράξεων	350
	Συνολικό ποσό επενδύσεων	50.000.000 €

ΥΨΟΣ ΕΝΙΣΧΥΣΗΣ

Το ύψος ενίσχυσης ανέρχεται στο 100% της Δημόσιας δαπάνης του Μέτρου γιατί αφορά Δημόσια Υποδομή.

ΣΥΝΟΛΙΚΗ ΧΡΗΜΑΤΟΔΟΤΗΣΗ ΤΟΥ ΥΠΟΜΕΤΡΟΥ

Μέτρο : 125 – Υπομέτρο : Β					
	Κοινοτική Συμμετοχή	Εθνική Συμμετοχή	Δημόσια Δαπάνη	Ιδιωτική Συμμετοχή	Συνολικό Κόστος
	1	2	3 = 1+2	4	5 = 3+4
€	35.437.008	14.562.992	50.000.000	0	50.000.000
%	70,87%	29,13%	100%	-	100%

ΜΕΤΑΒΑΤΙΚΕΣ ΔΙΑΤΑΞΕΙΣ

Σύμφωνα με τα άρθρα 4 και 8 του Καν. (ΕΚ) 1320/2006 για τη θέσπιση μεταβατικών κανόνων όσων αφορά στη στήριξη της αγροτικής ανάπτυξης που προβλέπεται από τον Καν. (ΕΚ) 1698/2005 οι πληρωμές δύναται να βαρύνουν το ΕΓΤΑΑ.

Το συνολικό ποσό των ανειλημμένων υποχρεώσεων των Νομικών Δεσμεύσεων για Εγγειοβελτιωτικά Έργα και Δράσεις (Δράση 1 – Υπομέτρο Α – Γεωργικός Τομέας) που αναλήφθηκαν κατά την τρέχουσα προγραμματική περίοδο και θα ολοκληρωθούν στην 4^η Προγραμματική Περίοδο ανέρχεται σε 151.000.000 € και αφορά 34 έργα, τα οποία περιλαμβάνονται στο συνολικό ποσό των 649.975.542 € του Υπομέτρου Α- Γεωργικός Τομέας. Στην περίπτωση που στο πρόγραμμα ΕΠΑΑ-ΑΥ 2000-2006 καθώς και στα ΠΕΠ 2000-2006 εγκριθεί ως ημερομηνία λήξης για την υλοποίησή τους η 31/12/2009 και πραγματοποιηθεί αναθεώρηση των προγραμμάτων αυτών με τη σύμφωνη γνώμη της Ε.Ε. τα έργα θα ανέλθουν σε 23 και ο αντίστοιχος προϋπολογισμός τους, που μεταφέρεται ως ανειλημμένη υποχρέωση, θα ανέρχεται στο ύψος των 100.000.000 € περίπου. Αναλυτικός πίνακας για τα έργα αυτά παρατίθεται στο υποκεφάλαιο 5.1.

ΣΥΝΟΛΙΚΗ ΧΡΗΜΑΤΟΔΟΤΗΣΗ ΤΟΥ ΜΕΤΡΟΥ

Μέτρο : 125					
	Κοινοτική Συμμετοχή	Εθνική Συμμετοχή	Δημόσια Δαπάνη	Ιδιωτική Συμμετοχή	Συνολικό Κόστος
	1	2	3 = 1+2	4	5 = 3+4
€	496.100.778	203.874.764	699.975.542	0	699.975.542
%	70,87%	29,13%	100%	-	100%

Σημειώνεται ότι για το σύνολο των δράσεων θα ακολουθηθούν οι διαδικασίες που προβλέπονται για της δημόσιες συμβάσεις με πρόσκληση εκδήλωσης ενδιαφέροντος.

ΠΟΣΟΤΙΚΟΠΟΙΗΜΕΝΟΙ ΣΤΟΧΟΙ ΓΙΑ ΤΟΥ ΚΟΙΝΟΥΣ ΔΕΙΚΤΕΣ ΤΗΣ ΕΕ

Κατηγορία Δείκτη	Δείκτης	Στόχος
Επιδόσεων	Αριθμός στηριζόμενων πράξεων	953*
	Συνολικό ποσό επενδύσεων	699.975.542

*στην περίπτωση που τα διαρθρωτικά προγράμματα του Γ΄ ΚΠΣ (ΕΠΑΑΥ και ΠΕΠ) λήξουν στις 31-12-2009, η τιμή στόχος του δείκτη θα διαμορφωθεί σε 942 επειδή στην τιμή του δείκτη συμπεριλαμβάνονται έργα γέφυρες εγγειοβελτιωτικών έργων.

5.3.1.2.6. Αποκατάσταση του γεωργικού παραγωγικού δυναμικού που έχει πληγεί από φυσικές καταστροφές και εισαγωγή των κατάλληλων δράσεων πρόληψης

ΤΙΤΛΟΣ ΜΕΤΡΟΥ

Αποκατάσταση του γεωργικού παραγωγικού δυναμικού που έχει πληγεί από φυσικές καταστροφές και εισαγωγή των κατάλληλων δράσεων πρόληψης

ΝΟΜΙΚΗ ΒΑΣΗ

Άρθρο 20 (β) (vi) του Κανονισμού (ΕΚ) 1698/2005

Σημείο 5.3.1.2.6 Παράρτημα II του Κανονισμού (ΕΚ) 1974/2006

ΚΩΔΙΚΟΣ ΜΕΤΡΟΥ

126

ΛΟΓΙΚΗ ΤΗΣ ΠΑΡΕΜΒΑΣΗΣ

Οι ζημιές που προκαλούνται στη γεωργία από φυσικές καταστροφές και δυσμενή καιρικά φαινόμενα ή κλιματικά γεγονότα κλονίζουν σοβαρά την οικονομία των παραγωγών, οι οποίοι μη έχοντας τη δυνατότητα να αντιμετωπίσουν τις δαπάνες αποκατάστασής τους και να συνεχίσουν ομαλά την παραγωγική τους δραστηριότητα έχουν ανάγκη από την κάλυψη και συμπαράσταση της πολιτείας, μέσω της χορήγησης οικονομικών ενισχύσεων.

Ως φυσικές καταστροφές νοούνται εκείνες που προκαλούνται από σεισμούς, χιονοστιβάδες, κατολισθήσεις, πλημμύρες κ.ά. Ως έκτακτα γεγονότα θεωρούνται οι πυρκαγιές, που έχουν ως αποτέλεσμα εκτεταμένες απώλειες. Ως ζημιές από δυσμενή καιρικά φαινόμενα ή κλιματικά γεγονότα μπορούν να θεωρηθούν αυτές που προκαλούνται π.χ. από παγετό, χαλάζι, πάγο, βροχή ή ξηρασία.

Οι ανωτέρω ζημιές, για να εμπίπτουν στο Μέτρο, θα πρέπει από το συγκεκριμένο συμβάν να έχει καταστραφεί άνω του 30% είτε της μέσης ετήσιας παραγωγής του γεωργού κατά την προηγούμενη τριετή περίοδο, είτε του μέσου όρου τριετίας που έχει υπολογισθεί με βάση την προηγούμενη πενταετία, αφαιρουμένων της υψηλότερης και χαμηλότερης τιμής.

Το συμβάν πρέπει να χαρακτηρίζεται επίσης από χωρική και χρονική έκταση ικανή για την δημιουργία των καταστροφών σε γεωργικές καλλιέργειες, ζωικό κεφάλαιο και υποδομές. Να σημειωθεί ότι δεν υπάρχει διαφοροποίηση μεταξύ ορεινών – μειονεκτικών και άλλων περιοχών, από την άποψη ποσοστού ζημιών που λαμβάνονται υπόψη και ότι, σε κάθε περίπτωση, δαπάνες για τις οποίες δύναται να παρέχεται ενίσχυση (επιλέξιμες δαπάνες) θεωρούνται εκείνες που πραγματοποιήθηκαν μετά την ημερομηνία των καιρικών φαινομένων που προκάλεσαν τις ζημιές.

Οι ενισχύσεις διασφαλίζουν μερικώς την δυνατότητα των γεωργών και των κτηνοτρόφων, που επλήγησαν να ανασυστήσουν τις εκμεταλλεύσεις τους και να παραμείνουν στις αγροτικές περιοχές της χώρας ζώντας αξιοπρεπώς και συνεχίζοντας την οικονομική τους δραστηριότητα.

ΣΤΟΧΟΣ ΤΟΥ ΜΕΤΡΟΥ

Το Μέτρο αποσκοπεί στην επαναφορά της εκμετάλλευσης στην προ της ζημίας κατάσταση, χωρίς σοβαρές, μη αναστρέψιμες επιπτώσεις στο εισόδημα του γεωργού ή κτηνοτρόφου, καθώς και στην πρόληψη τέτοιων ζημιών, συμβάλλοντας έμμεσα στην ανταγωνιστικότητα της γεωργίας.

ΠΕΔΙΟ ΕΦΑΡΜΟΓΗΣ ΚΑΙ ΔΡΑΣΕΙΣ

Η αποκατάσταση των ζημιών, με τη χορήγηση οικονομικών ενισχύσεων, αφορά αναλυτικά και εξειδικευμένα φυτικό, ζωικό και πάγιο κεφάλαιο (γεωργοκτηνοτροφικά κτίσματα, θερμοκήπια, μηχανολογικό και γεωργικό εξοπλισμό, γεωργικά μηχανήματα, περιφράξεις, τοίχους αντιστήριξης, σωλήνες άρδευσης και μεταφοράς νερού για ύδρευση ζώων, δίκτυα άρδευσης, σταφιδόπανα, υποστυλώσεις καλλιέργειών, ζώα, κ.λ.π.).

Η διάρκεια εφαρμογής του Μέτρου ταυτίζεται με την διάρκεια της 4^{ης} Προγραμματικής Περιόδου, αλλά η ζημιά προς αποκατάσταση είναι δυνατόν να έχει προκληθεί και κατά τα προηγούμενα τρία (3) έτη. Σε κάθε περίπτωση όμως, για να πραγματοποιηθεί η αποκατάσταση μέσω του Μέτρου, δεν θα πρέπει να έχει παρέλθει χρονικό διάστημα μεγαλύτερο των τριών (3) ετών από την πρόκληση της ζημιάς και βέβαια αυτή δεν θα πρέπει να έχει αποκατασταθεί από το ΕΠΑΑ-ΑΥ. Λόγω του συγχρόνου της εφαρμογής του ΕΠΑΑ-ΑΥ, τυχόν περίοδοι επιλεξιμότητας ζημιών εντός της 3^{ης} Προγραμματικής Περιόδου θα προσδιορισθούν σε επόμενη φάση.

Βασική ανάγκη του Μέτρου αποτελεί η ταχύτητα διεκπεραίωσης των διαδικασιών, μέσα σε εύλογο χρονικό διάστημα, η οποία θα δώσει τη δυνατότητα στους πληγέντες να προβούν στην αποκατάσταση των ζημιών των εκμεταλλεύσεών τους, ώστε να τις επαναφέρουν στην παραγωγή.

Επειδή το Μέτρο δεν περιλαμβάνει νέες επενδύσεις στη γεωργία, αλλά ακριβώς έρχεται αρωγός σε αναφεύμενα προβλήματα στο ήδη υφιστάμενο καθεστώς της, σημειώνεται υπογραμμισμένα η σημαντικότητά του, όπου μέσα από την επίτευξη του στόχου:

- θα προκύψουν θετικές επιπτώσεις στο φυσικό περιβάλλον, γιατί με το κίνητρο των οικονομικών ενισχύσεων, οι ζημιωθέντες παραγωγοί που εντάσσονται στο πρόγραμμα θα προβαίνουν σε ανασύσταση του πάγιου φυτικού και ζωικού κεφαλαίου,
- θα επανέλθουν οι συνθήκες εργασίας των ζημιωθέντων αγροτών,

- θα συνεχισθεί ομαλά όλο το φάσμα των παραγωγικών δραστηριοτήτων.

Δράσεις Πρόληψης:

Δράσεις πρόληψης είναι η τήρηση προτύπων ασφαλείας στην εργασία, η ενεργητική προστασία φυτικού κεφαλαίου από παγετό, η προστασία από το χαλάζι, από την ξηρασία και από πυρκαγιές. Οι παρεμβάσεις πρόληψης θα πραγματοποιηθούν μέσω σχετικών επενδύσεων στο Μέτρο 121 «Εκσυγχρονισμός γεωργικών εκμεταλλεύσεων».

ΔΙΚΑΙΟΥΧΟΙ

Γεωργοί και κτηνοτρόφοι που οι γεωκτηνοτροφικές τους εκμεταλλεύσεις ζημιώνονται από φυσικές καταστροφές, έκτακτα γεγονότα (πυρκαγιές) και από δυσμενή καιρικά φαινόμενα ή κλιματικά γεγονότα, όπως αυτά ορίζονται ανωτέρω.

ΔΙΑΣΦΑΛΙΣΗ ΟΤΙ ΚΑΛΥΠΤΟΝΤΑΙ ΜΟΝΟ ΟΙ ΕΠΕΝΔΥΤΙΚΕΣ ΔΑΠΑΝΕΣ

Η αποκατάσταση των ζημιών αναφέρεται αποκλειστικά σε κάλυψη δαπανών της επένδυσης και όχι σε απώλεια εισοδήματος ή απώλεια παραγωγής.

Διευκρινίζεται ότι οι οικονομικές ενισχύσεις στόχο έχουν την υποβοήθηση των παραγωγών για ανασύσταση του ζημιωμένου κεφαλαίου των εκμεταλλεύσεων τους και δεν σχετίζονται κατά κανένα τρόπο με ασφάλιση του φυτικού, ζωικού και παγίου κεφαλαίου.

ΦΟΡΕΑΣ ΕΦΑΡΜΟΓΗΣ

Ο Οργανισμός Ελληνικών Γεωργικών Εκμεταλλεύσεων (ΕΛΓΑ).

Ύψος ΕΝΙΣΧΥΣΗΣ

Το ύψος ενίσχυσης ανέρχεται στο 100% της Δημόσιας δαπάνης του Μέρου γιατί αφορά Δημόσια Υποδομή.

Από 1^η Ιανουαρίου 2010 το ποσοστό ενίσχυσης θα μειωθεί στο 50% και οι γεωργοί πρέπει να έχουν συνάψει ασφαλιστική σύμβαση, η οποία να καλύπτει τουλάχιστον το 50% της μέσης ετήσιας παραγωγής ή του σχετικού με την παραγωγή εισοδήματος. Από αυτή την προϋπόθεση μπορεί να γίνει παρέκκλιση μόνο εάν το κράτος-μέλος μπορεί να δείξει με πειθώ ότι παρά τις όλες λογικές προσπάθειες που έγιναν, δεν ήταν διαθέσιμη συμφέρουσα ασφάλεια κατά τη στιγμή που συνέβη η ζημιά.

ΧΡΗΜΑΤΟΔΟΤΗΣΗ

Μέτρο : 126					
	Κοινοτική Συμμετοχή	Εθνική Συμμετοχή	Δημόσια Δαπάνη	Ιδιωτική Συμμετοχή	Συνολικό Κόστος
	1	2	3 = 1+2	4	5 = 3+4

€	7.087.154	2.912.497	9.999.651	0	9.999.651
%	70,87%	29,13%	100%	-	100%

* Ο προϋπολογισμός είναι καθαρά ενδεικτικός, καθώς δεν έχουν εξατομικευθεί ακόμη οι ζημιές, οπότε και θα αναπροσαρμοστούν οι πιστώσεις σε μεταγενέστερη φάση του Προγράμματος. Επιπλέον, είναι γνωστό ότι στην περίπτωση ζημιών δεν επιτρέπεται η πρόβλεψή τους στο Πρόγραμμα.

ΠΟΣΟΤΙΚΟΠΟΙΗΜΕΝΟΙ ΣΤΟΧΟΙ ΓΙΑ ΤΟΥ ΚΟΙΝΟΥΣ ΔΕΙΚΤΕΣ ΤΗΣ ΕΕ

Κατηγορία Δείκτη	Δείκτης	Στόχος
Επιδόσεων	Στηριζόμενη περιοχή πληγείσων γεωργικών εκτάσεων	400* ha

* Ο τιμή στόχος του δείκτη είναι καθαρά ενδεικτική, καθώς δεν έχουν εξατομικευθεί ακόμη οι ζημιές, οπότε και θα αναπροσαρμοστούν οι πιστώσεις σε μεταγενέστερη φάση του Προγράμματος. Επιπλέον, είναι γνωστό ότι στην περίπτωση ζημιών δεν επιτρέπεται η πρόβλεψή τους στο Πρόγραμμα.

5.3.1.3. Μέτρα που αποσκοπούν στη βελτίωση της ποιότητας της γεωργικής παραγωγής και των προϊόντων

5.3.1.3.1. Εκπλήρωση των προτύπων με βάση την κοινοτική νομοθεσία

ΤΙΤΛΟΣ ΜΕΤΡΟΥ

Εκπλήρωση των προτύπων με βάση την κοινοτική νομοθεσία. Το μέτρο αφορά αμιγώς ανειλημμένες υποχρεώσεις

ΝΟΜΙΚΗ ΒΑΣΗ

Άρθρα 20 (γ) (i) και 31 του Κανονισμού (ΕΚ) 1698/2005

Άρθρο 21 και σημείο 5.3.1.3.1 Παράρτημα ΙΙ του Κανονισμού (ΕΚ) 1974/2006

ΚΩΔΙΚΟΣ ΜΕΤΡΟΥ

131

ΣΤΟΧΟΙ ΤΟΥ ΜΕΤΡΟΥ

Η προσαρμογή των γεωργικών εκμεταλλεύσεων στα νεοεισαχθέντα στην ελληνική νομοθεσία κοινοτικά πρότυπα, που αφορούν την προστασία του περιβάλλοντος, τη Δημόσια υγεία, την υγεία των ζώων και των φυτών, την καλή διαβίωση των ζώων και την ασφάλεια στο χώρο εργασίας, εμπλέκει σημαντικό αριθμό γεωργών.

Για τα πρότυπα αυτά επειδή τις περισσότερες φορές επιβάλλουν στους γεωργούς νέες υποχρεώσεις που οδηγούν σε μείωση του εισοδήματός τους είτε άμεσα είτε μέσω του πρόσθετου κόστους απαιτείται για να διευκολυνθούν οι γεωργοί ώστε να προχωρήσουν στην ταχύτερη και αποτελεσματικότερη προσαρμογή των εκμεταλλεύσεών τους προς όφελος και του κοινωνικού συνόλου, κρίνεται απαραίτητο να δοθούν ενισχύσεις.

Το μέτρο θα καλύψει τμήμα των δαπανών και το διαφυγόν εισόδημα με στόχο την ταχύτερη εφαρμογή και τήρηση των προτύπων αυτών.

Το μέτρο αφορά πληρωμή ανειλημμένων υποχρεώσεων του προτύπου «Ηλεκτρονική σήμανση αιγοπροβάτων».

ΤΥΠΟΣ ΕΝΙΣΧΥΣΗΣ

Η ενίσχυση παρέχεται ετησίως με φθίνουσα μορφή για μέγιστο διάστημα 5 ετών από την ημερομηνία που το πρότυπο καθίσταται υποχρεωτικό σύμφωνα με την κοινοτική νομοθεσία κατά περίπτωση επιλεχθέντος προτύπου.

ΔΙΚΑΙΟΥΧΟΙ

Το μέτρο αφορά ανειλημμένες υποχρεώσεις.

Δικαιούχοι της ενίσχυσης δύνανται να κριθούν φυσικά ή νομικά πρόσωπα, κάτοχοι αιγοπροβάτων εφόσον:

- Πληρούν τις προϋποθέσεις σχετικά με το Μητρώο Αιγοπροβάτων και τις υγειονομικές διατάξεις και προβαίνουν ή έχουν προβεί σε σήμανση των ζώων τους με ενώτια (συμβατική σήμανση) σύμφωνα με τη διαδικασία και τις προϋποθέσεις που ισχύουν κάθε φορά.
- Αναλαμβάνουν την υποχρέωση από την ημερομηνία υπογραφής της σύμβασης και καθ' όλη την περίοδο χορήγησης της ενίσχυσης:
 - ο Να διατηρούν εκμετάλλευση αιγοπροβάτων
 - ο Να προβαίνουν στη συμβατική και ηλεκτρονική σήμανση των ζώων τους σύμφωνα με τη διαδικασία και τις προϋποθέσεις που ορίζονται στις εθνικές διατάξεις όπως ισχύουν κάθε φορά.
 - ο Να τηρούν τις διατάξεις της Εθνικής και Κοινοτικής νομοθεσίας.
 - ο Να παραμείνουν στο πρόγραμμα μέχρι τη λήξη της σύμβασής τους.
 - ο Να υποβάλλουν κατ' έτος αίτηση πληρωμής / δήλωση εφαρμογής.
 - ο Να δέχονται και να διευκολύνουν τους ελέγχους που πραγματοποιούν Εθνικά και Κοινοτικά όργανα.
- Δεν έχουν δικαίωμα συμμετοχής στο εν λόγω καθεστώς ενίσχυσης όσοι είναι δικαιούχοι του καθεστώτος πρόωρης συνταξιοδότησης.

ΚΑΤΑΛΟΓΟΣ ΤΩΝ ΒΑΣΙΖΟΜΕΝΩΝ ΣΤΗΝ ΚΟΙΝΟΤΙΚΗ ΝΟΜΟΘΕΣΙΑ ΠΡΟΤΥΠΩΝ, ΤΑ ΟΠΟΙΑ ΕΙΝΑΙ ΕΠΙΛΕΞΙΜΑ ΓΙΑ ΤΗ ΣΤΗΡΙΞΗ ΠΟΥ ΑΝΑΦΕΡΕΤΑΙ ΣΤΟ ΑΡΘΡΟ 29 ΠΑΡΑΓΡΑΦΟΣ 1 ΤΟΥ ΚΑΝΟΝΙΣΜΟΥ (ΕΚ) ΑΡΙΘ. 1698/2005, ΗΜΕΡΟΜΗΝΙΑ ΑΠΟ ΤΗΝ ΟΠΟΙΑ ΤΟ ΠΡΟΤΥΠΟ ΕΙΝΑΙ ΥΠΟΧΡΕΩΤΙΚΟ ΣΥΜΦΩΝΑ ΜΕ ΤΗΝ ΚΟΙΝΟΤΙΚΗ ΝΟΜΟΘΕΣΙΑ ΚΑΙ ΑΙΤΙΟΛΟΓΗΣΗ ΤΗΣ ΕΠΙΛΟΓΗΣ

2. Ηλεκτρονική σήμανση αιγοπροβάτων.

Τεκμηρίωση επιλογής.

Ο αριθμός των αιγοπροβάτων στην Ελλάδα είναι μεγάλος 14 εκατ. περίπου και απαιτείται ηλεκτρονική σήμανση για να αρθούν και τα προβλήματα υγειονομικού ελέγχου και οι επιπτώσεις στη δημόσια υγεία, υγεία ζώων, μετακινήσεις ζώων, εμπόριο ζώων.

Το σύστημα με την τεχνολογία της ηλεκτρονικής αναγνώρισης καθιστά δυνατή την ατομική αναγνώριση των ζώων και τις εκμ/σεις στις οποίες γεννήθηκαν.

ΠΕΡΙΓΡΑΦΗ ΤΩΝ ΕΠΙΠΤΩΣΕΩΝ ΤΩΝ ΥΠΟΧΡΕΩΣΕΩΝ Η ΠΕΡΙΟΡΙΣΜΩΝ ΠΟΥ ΑΠΟΡΡΕΟΥΝ ΑΠΟ ΤΗΝ ΤΗΡΗΣΗ ΤΟΥ ΝΕΟΥ ΠΡΟΤΥΠΟΥ ΣΤΙΣ ΛΕΙΤΟΥΡΓΙΚΕΣ ΔΑΠΑΝΕΣ ΤΩΝ ΓΕΩΡΓΙΚΩΝ ΕΚΜΕΤΑΛΛΕΥΣΕΩΝ

Η στήριξη παρέχεται στα πρότυπα που αφορούν τους τομείς της προστασίας του περιβάλλοντος, της Δημόσιας υγείας, της υγείας ζώων και φυτών, των συνθηκών καλής διαβίωσης των ζώων και της εργασιακής ασφάλειας εφόσον:

Έχουν εισαχθεί πρόσφατα στην Εθνική νομοθεσία κατ' εφαρμογή της Κοινοτικής Δημιουργούν σημαντική επίπτωση στο τυπικό λειτουργικό κόστος της εκμετάλλευσης Αφορούν σημαντικό αριθμό γεωργών.

Η προμήθεια και η τοποθέτηση του σχετικού εξοπλισμού (ηλεκτρονικών πομποδεκτών) η οποία επιβάλλεται στον κάτοχο αιγοπροβάτων από τον Καν. 21/2004, από την 1.1.2008, προκαλεί μια σημαντική δαπάνη για τον κάτοχο της εκμετάλλευσης και συνεπώς απώλεια εισοδήματός. Σκοπός του μέτρου είναι η κάλυψη της απώλειας του εισοδήματος του παραγωγού με μια εφάπαξ ενίσχυση, την οποία θα λάβει μετά την πρώτη τοποθέτηση της ηλεκτρονικής σήμανσης στο κοπάδι του.

ΠΟΣΟ ΤΗΣ ΣΤΗΡΙΞΗΣ ΑΝΑ ΕΠΙΛΕΞΙΜΟ ΠΡΟΤΥΠΟ ΚΑΙ ΜΕΘΟΔΟΛΟΓΙΑ ΓΙΑ ΤΟΝ ΚΑΘΟΡΙΣΜΟ ΤΟΥ ΠΟΣΟΥ ΑΥΤΟΥ. ΑΠΟΔΕΙΚΤΙΚΑ ΣΤΟΙΧΕΙΑ ΣΥΜΦΩΝΑ ΜΕ ΤΗΝ ΠΑΡΑΓΡΑΦΟ 2 ΤΟΥ ΑΡΘΡΟΥ 48 ΤΟΥ ΕΦΑΡΜΟΣΤΙΚΟΥ ΚΑΝΟΝΙΣΜΟΥ ΠΟΥ ΝΑ ΕΠΙΤΡΕΠΟΥΝ ΣΤΗΝ ΕΠΙΤΡΟΠΗ ΝΑ ΕΛΕΓΞΕΙ ΤΗΝ ΣΥΝΕΠΕΙΑ ΚΑΙ ΤΟ ΕΥΛΟΓΟ ΤΩΝ ΥΠΟΛΟΓΙΣΜΩΝ

Ηλεκτρονική Σήμανση Αιγοπροβάτων

A. Το συνολικό ποσό ενίσχυσης ανά εκμετάλλευση υπολογίζεται από τη σχέση:

$$A = B \times 26,17 \text{ ΕΥΡΩ}$$

Όπου:

A = το συνολικό ποσό ενίσχυσης ανά εκμετάλλευση

B = Ο αριθμός των αιγοπροβάτων, ηλικίας άνω των 6 μηνών, του έτους ένταξης

26,17 = η συνολική ενίσχυση ανά αιγοπρόβατο στην 5ετία. Στο ποσό αυτό

περιλαμβάνονται η αγορά κι εγκατάσταση microchip σε μικρά και μεγάλα ζώα και το ανάλογο απόθεμα.

B. Το κατά τον ανώτερο τρόπο υπολογισθέν ποσό χορηγείται σε πέντε ετήσιες δόσεις το ύψος της καθεμιάς υπολογίζεται με βάση τη συνολική ενίσχυση (A) και τα ακόλουθα ποσοστά κατά περίπτωση δόσης:

Ποσά ενίσχυσης

Ηλεκτρονική Σήμανση – Ύψος ενίσχυσης ΕΥΡΩ / αιγοπρόβατο / έτος

Ποσά σε €

Σύνολο	1 ^ο έτος	2 ^ο έτος	3 ^ο έτος	4 ^ο έτος	5 ^ο έτος
26,17	7,234	6,234	5,234	4,234	3,234

Αιτιολόγηση του ύψους ενίσχυσης

Υπολογισμός λειτουργικού κόστους για την Ηλεκτρονική Σήμανση ανά αιγοπρόβατο

Ποσά σε €

	1 ^ο έτος	2 ^ο έτος	3 ^ο έτος	4 ^ο έτος	5 ^ο έτος	Σύνολο
Microchip Μεγάλα Αιγοπρ.	3,30	2,64	1,98	1,32	0,66	9,9
Microchip Μικρά Ζώα	4,95	3,95	2,95	1,95	0,95	14,75
Απόθεμα 15%	0,33	0,32	0,3	0,29	0,28	1,52
Σύνολο	8,58	6,91	5,23	3,56	1,89	26,17

ΣΥΝΟΛΙΚΟ ΠΟΣΟ ΕΝΙΣΧΥΣΗΣ

- I. Το συνολικό ποσό για όλα τα πρότυπα δεν μπορεί να υπερβεί τα 10.000 € ανά γεωργική εκμετάλλευση.
- II. Το συνολικό ποσό για την ηλεκτρονική σήμανση δεν μπορεί να υπερβεί τα 3.000 ΕΥΡΩ ανά εκμετάλλευση
- III. Η ενίσχυση χορηγείται ετησίως με τη μορφή κατ' αποκοπή ενίσχυσης η οποία μειώνεται προοδευτικά σε ισόποσες δόσεις (μέχρι πέντε).
- IV. Η ενίσχυση μπορεί να παρέχεται για περίοδο 5 ετών το πολύ από την ημερομηνία κατά την οποία το πρότυπο καθίσταται υποχρεωτικό στην Εθνική Νομοθεσία σε συμφωνία με την Κοινοτική Νομοθεσία.

Ειδικότερα η ενίσχυση μπορεί να παρέχεται για περίοδο πέντε ετών από την ημερομηνία ένταξης στο καθεστώς. Όσοι δικαιούχοι ενταχθούν στο καθεστώς από το έτος 2008 και μετά, η ενίσχυση μπορεί να παρέχεται μέχρι και το 2012.

ΧΡΗΜΑΤΟΔΟΤΗΣΗ

Μέτρο : 131					
	Κοινοτική Συμμετοχή	Εθνική Συμμετοχή	Δημόσια Δαπάνη	Ιδιωτική Συμμετοχή	Συνολικό Κόστος
	1	2	3 = 1+2	4	5 = 3+4
€	21.261.462	8.737.490	29.998.952	0	29.998.952
%	70,87%	29,13%	100%	-	100%

ΦΟΡΕΑΣ ΕΦΑΡΜΟΓΗΣ

Η Γενική Διεύθυνση Κτηνιατρικής του Υπουργείου Αγροτικής Ανάπτυξης και Τροφίμων.

ΜΕΤΑΒΑΤΙΚΕΣ ΔΙΑΤΑΞΕΙΣ

Με νομική βάση τον Καν. 1320/06 δικαιούχοι του παρόντος μέτρου θεωρούνται οι δικαιούχοι του αντίστοιχου μέτρου 5.1 του ΕΠΑΑ, εφόσον υπέγραψαν συμβάσεις μέχρι την 31/12/2006.

ΠΟΣΟΤΙΚΟΠΟΙΗΜΕΝΟΙ ΣΤΟΧΟΙ ΓΙΑ ΤΟΥΣ ΚΟΙΝΟΥΣ ΔΕΙΚΤΕΣ ΤΗΣ ΕΕ

Κατηγορία Δείκτη	Δείκτης	Στόχος
Επιδόσεων	Αριθμός δικαιούχων οι οποίοι ενισχύθηκαν για τήρηση προτύπων	10.000

5.3.1.3.2. Συμμετοχή γεωργών σε συστήματα για την ποιότητα τροφίμων

ΤΙΤΛΟΣ ΜΕΤΡΟΥ

Συμμετοχή γεωργών σε συστήματα για την ποιότητα τροφίμων

ΝΟΜΙΚΗ ΒΑΣΗ

Άρθρα 20 (γ) (ii) και 32 του Κανονισμού (ΕΚ) 1698/2005

Άρθρο 22 και σημείο 5.3.1.3.2 Παράρτημα ΙΙ του Κανονισμού (ΕΚ) 1974/2006

ΚΩΔΙΚΟΣ ΜΕΤΡΟΥ

132

ΛΟΓΙΚΗ ΤΗΣ ΠΑΡΕΜΒΑΣΗΣ

Οι γεωργοί θα πρέπει να παρακινήθούν να συμμετάσχουν σε Εθνικά και Κοινοτικά προγράμματα που αφορούν την ποιότητα.

Επειδή η συμμετοχή στα συστήματα αυτά επιφέρει κατά κανόνα πρόσθετες δαπάνες και υποχρεώσεις που δεν αντισταθμίζονται από την αγορά, θεωρείται απαραίτητη, τουλάχιστον για ένα ορισμένο χρονικό διάστημα, η οικονομική στήριξη των γεωργών.

ΣΤΟΧΟΣ ΤΟΥ ΜΕΤΡΟΥ

Το μέτρο αποσκοπεί στη στήριξη μεθόδων παραγωγής που αποβλέπουν στη βελτίωση της ποιότητας των γεωργικών προϊόντων με στόχους:

- Την παροχή εγγυήσεων στους καταναλωτές ως προς την ποιότητα ή τη διαδικασία παραγωγής των γεωργικών προϊόντων και τροφίμων
- Την επίτευξη προστιθέμενης αξίας για τα πρωτογενή γεωργικά προϊόντα και τη βελτίωση των δυνατοτήτων διάθεσης τους στην αγορά.

ΠΕΔΙΟ ΕΦΑΡΜΟΓΗΣ ΚΑΙ ΔΡΑΣΕΙΣ

Η στήριξη παρέχεται σε γεωργούς οι οποίοι συμμετέχουν οικειοθελώς σε Εθνικά και Κοινοτικά προγράμματα παραγωγής γεωργικών προϊόντων του παραρτήματος Ι της συνθήκης που προορίζονται μόνο για ανθρώπινη κατανάλωση.

ΚΑΤΑΛΟΓΟΣ ΤΩΝ ΚΟΙΝΟΤΙΚΩΝ ΚΑΙ ΕΘΝΙΚΩΝ ΚΑΘΕΣΤΩΤΩΝ ΠΟΙΟΤΗΤΑΣ ΠΟΥ ΕΙΝΑΙ ΕΠΙΛΕΞΙΜΑ ΓΙΑ ΣΤΗΡΙΞΗ ΠΕΡΙΛΑΜΒΑΝΟΜΕΝΟΥ ΤΟΥ ΚΑΤΑΛΟΓΟΥ ΤΩΝ ΠΡΟΪΟΝΤΩΝ ΓΙΑ ΤΑ ΟΠΟΙΑ ΜΠΟΡΕΙ ΝΑ ΧΟΡΗΓΗΘΕΙ ΣΤΗΡΙΞΗ ΓΙΑ ΤΑ ΕΘΝΙΚΑ ΠΡΟΓΡΑΜΜΑΤΑ. ΠΕΡΙΓΡΑΦΗ ΤΟΥ ΠΡΟΓΡΑΜΜΑΤΟΣ ΣΥΜΦΩΝΑ ΜΕ ΤΑ ΚΡΙΤΗΡΙΑ ΤΟΥ ΕΦΑΡΜΟΣΤΙΚΟΥ ΚΑΝΟΝΙΣΜΟΥ

1. ΚΑΤΑΛΟΓΟΣ ΚΟΙΝΟΤΙΚΩΝ ΚΑΙ ΕΘΝΙΚΩΝ ΚΑΘΕΣΤΩΤΩΝ ΠΟΙΟΤΗΤΑΣ

- **Κοινοτικά καθεστώτα ποιότητας**

Βιολογική παραγωγή στο πλαίσιο του Καν. 2092/91 του Συμβουλίου

- **Εθνικά καθεστώτα ποιότητας**

- Σύστημα ολοκληρωμένης διαχείρισης στη φυτική παραγωγή (AGRO 2)
- Σύστημα διαχείρισης για τη διασφάλιση της ποιότητας του χοίρειου κρέατος (AGRO 3)

Τα ανωτέρω εθνικά συστήματα ποιότητας εισήχθησαν :

Agro 2 στις 23/12/1999

Agro 3 στις 04/07/2002

2. ΠΕΡΙΓΡΑΦΗ ΤΩΝ ΠΡΟΓΡΑΜΜΑΤΩΝ ΣΥΜΦΩΝΑ ΜΕ ΤΑ ΚΡΙΤΗΡΙΑ ΤΟΥ ΕΦΑΡΜΟΣΤΙΚΟΥ ΚΑΝΟΝΙΣΜΟΥ. ΒΙΟΛΟΓΙΚΗ ΠΑΡΑΓΩΓΗ

- Εφαρμόζονται οι προδιαγραφές και κατευθύνσεις του Καν. 2092/91. Η στήριξη χορηγείται μόνο σε γεωργικά προϊόντα και τρόφιμα που προορίζονται για ανθρώπινη κατανάλωση.

ΔΙΚΑΙΟΥΧΟΙ

Δικαιούχοι του προγράμματος της βιολογικής παραγωγής μπορούν να κριθούν αγρότες φυσικά και νομικά πρόσωπα εφόσον:

- Εντάσσουν στο σύστημα της βιολογικής παραγωγής μέρος ή το σύνολο της εκμετάλλευσης
- Συνάπτουν συμβόλαιο με ένα εγκεκριμένο Οργανισμό πιστοποίησης βιολογικών προϊόντων και προσκομίζουν στις ελεγκτικές αρχές βεβαίωση του Οργανισμού για την τήρηση των διατάξεων του Καν. 2092/91.
- Εφαρμόζουν πιστά τις κατευθύνσεις, προδιαγραφές και τεχνικές όπως προβλέπονται στον Καν. 2092/91.
- Δέχονται και διευκολύνουν τους ελέγχους που πραγματοποιούν εξουσιοδοτημένα Εθνικά και Κοινοτικά Όργανα.

Κατάλογος γεωργικών προϊόντων και τροφίμων που είναι επιλέξιμα για στήριξη, εφόσον φέρουν ή προορίζεται να φέρουν ενδείξεις περί του βιολογικού τρόπου παραγωγής τους.

- Ελιές επιτραπέζιες – ελαιοποίησης
- Δημητριακά
- Βρώσιμα όσπρια
- Οινάμπελοι, σταφιδάμπελοι, επιτραπέζια
- Αρωματικά και φαρμακευτικά φυτά
- Εκτροφές αιγοπροβάτων, βοοειδών, χοίρων, πουλερικών για την παραγωγή κρέατος ή και γάλακτος ή και αυγών.
- Έλαια – λίπη
- Προϊόντα αλευροποιίας, αρτοποιίας ζαχαροπλαστικής, ζυμαρικά
- Οίνος, όξος
- Προϊόντα γαλακτοκομίας
- Παρασκευάσματα κρεάτων

Προσδιορισμός των αρχών που είναι επιφορτισμένες με την επίβλεψη της λειτουργίας του συστήματος και περιγραφή των οργανωτικών ρυθμίσεων για την επίβλεψη.

- Την εποπτεία του συστήματος της βιολογικής παραγωγής όπως προβλέπεται στον Καν. 2092/91 την έχει η Δ/νση Βιολογικής γεωργίας του Υπουργείου Αγροτικής Ανάπτυξης και Τροφίμων.
- Η πιστοποίηση και ο έλεγχος της τήρησης των προϋποθέσεων της βιολογικής παραγωγής όπως προβλέπεται στον Καν. 2092/91 γίνεται από αναγνωρισμένους ανεξάρτητους πιστοποιητικούς φορείς.
- Ο έλεγχος των φορέων πιστοποίησης γίνεται από τον Οργανισμό Πιστοποίησης και Επίβλεψης Γεωργικών Προϊόντων, ο οποίος είναι θεσμικός φορέας στο χώρο της ποιότητας των ελληνικών γεωργικών προϊόντων και λειτουργεί υπό την εποπτεία του Υπουργείου Αγροτικής Ανάπτυξης και Τροφίμων.

**ΣΥΣΤΗΜΑ ΟΛΟΚΛΗΡΩΜΕΝΗΣ ΔΙΑΧΕΙΡΙΣΗΣ ΣΤΗ ΦΥΤΙΚΗ ΠΑΡΑΓΩΓΗ
(AGRO 2)**

ΔΙΚΑΙΟΥΧΟΙ

Δικαιούχοι της στήριξης μπορούν να κριθούν γεωργοί φυσικά πρόσωπα και νομικά πρόσωπα κάτοχοι γεωργικής εκμετάλλευσης εφόσον εντάξουν μία τουλάχιστον από τις επιλέξιμες καλλιέργειές τους στο σύστημα της ολοκληρωμένης διαχείρισης σύμφωνα με τις κατευθύνσεις και προδιαγραφές του πρότυπου Agro 2.

ΠΕΡΙΓΡΑΦΗ ΣΥΜΦΩΝΑ ΜΕ ΤΑ ΚΡΙΤΗΡΙΑ ΤΟΥ ΕΦΑΡΜΟΣΤΙΚΟΥ ΚΑΝΟΝΙΣΜΟΥ

Η ολοκληρωμένη διαχείριση στη γεωργική παραγωγή θεωρείται ως μία από τις προαιρετικές, αλλά πλέον αναγκαίες μορφές παραγωγικής διαδικασίας της σύγχρονης γεωργικής πρακτικής, συμβάλλοντας στη δημιουργία ανταγωνιστικού πλεονεκτήματος για τα ελληνικά αγροτικά προϊόντα.

Πρόκειται για ένα σύστημα διαχείρισης που στηρίζεται στην ορθολογική χρήση των φυσικών πόρων, των λιπασμάτων και των φυτοπροστατευτικών, κατά την άσκηση της γεωργικής δραστηριότητας, γεγονός που οδηγεί στη μείωση του κόστους παραγωγής και την ελαχιστοποίηση των αρνητικών επιπτώσεων στο περιβάλλον. Το σύστημα εφαρμόζεται είτε σε συλλογική βάση από ομάδες παραγωγών, είτε από μεμονωμένους παραγωγούς, με επιστημονική υποστήριξη και παρακολούθηση από επιβλέποντα γεωτεχνικό σύμβουλο.

Η εφαρμογή του Συστήματος Ολοκληρωμένης Διαχείρισης στη Φυτική Παραγωγή, βασίζεται στα πρότυπα AGRO 2-1 & 2-2 που έχει εκπονήσει ο AGROCERT – Οργανισμός Πιστοποίησης και Επίβλεψης Γεωργικών Προϊόντων, ο οποίος είναι θεσμικός φορέας στο χώρο της ποιότητας των ελληνικών γεωργικών προϊόντων και λειτουργεί υπό την εποπτεία του Υπουργού Αγροτικής Ανάπτυξης και Τροφίμων. Το Σύστημα χαρακτηρίζεται από διαφάνεια και είναι ανοικτό σε όλους τους παραγωγούς, εξασφαλίζει την πλήρη ιχνηλασιμότητα των προϊόντων και ανταποκρίνεται στις υπάρχουσες και τις μελλοντικές δυνατότητες διάθεσης στην αγορά. Η εφαρμογή του Συστήματος Ολοκληρωμένης Διαχείρισης έχει ως αποτέλεσμα την παραγωγή προϊόντων ανωτέρας ποιότητας με ιδιαίτερα χαρακτηριστικά, ενώ η τήρηση των προδιαγραφών ελέγχεται από ανεξάρτητους οργανισμούς ελέγχου. Επισημαίνεται ότι οι προδιαγραφές που περιέχονται στα πρότυπα AGRO 2-1 & 2-2 υπερκαλύπτουν τις κανονιστικές απαιτήσεις σχετικά με τη δημόσια υγεία, την υγεία των ζώων και το περιβάλλον, καθώς και με τους κανόνες ορθής γεωργικής πρακτικής, που προβλέπονται στα παραρτήματα III ΚΑΙ IV του ΚΑΝ(ΕΚ)1782/03.

Από το 2001 μέχρι σήμερα στην Ελλάδα έχουν ενταχθεί στο σύστημα περισσότερα από 20.000 Ηα , αριθμός που αναμένεται να αυξηθεί σημαντικά στο άμεσο μέλλον.

ΚΡΙΤΗΡΙΑ ΚΑΝ. 1974/2006

Ειδικότερα πληρούνται τα κριτήρια του Καν. 1974/2006 ως ακολούθως :

Η ιδιοτυπία του τελικού προϊόντος που απορρέει από τις αναλυτικές υποχρεώσεις από τη διαδικασία παραγωγής όπως προβλέπονται στο πρότυπο Agro 2. Ειδικότερα η γεωργική εκμετάλλευση υποχρεούται να εφαρμόζει τις νομικές απαιτήσεις του προτύπου στη βάση των οποίων είναι:

1. Ο σπόρος θα πρέπει να προέρχεται από αναγνωρισμένη πηγή και να τηρείται αρχείο ανά αγροτεμάχιο με τον αριθμό της παρτίδας, το όνομα της ποικιλίας, παραστατικά αγοράς και ποιότητας.
2. Η διαχείριση του εδάφους θα γίνεται βάση ειδικού σχεδίου που συντάσσεται από τον επιβλέποντα σε συνεργασία με το δικαιούχο και θα αφορά την καταλληλότητα και βελτίωση του αγροτεμαχίου, την αύξηση της οργανικής ουσίας, τη μηχανική κατεργασία, τη συμπίεση, την απολύμανση.
3. Η λίπανση θα γίνεται βάση σχεδίου το οποίο θα συντάσσεται από τον επιβλέποντα σε συνεργασία με τον δικαιούχο και θα περιλαμβάνει τον προσδιορισμό των απαιτήσεων των φυτών σε σχέση με τις συγκεντρώσεις του εδάφους, συστάσεις για την ποσότητα και τον τύπο του λιπάσματος, χρόνο και συχνότητα εφαρμογής, αποθήκευση, χρήση στοιχείων εφαρμογής των λιπασμάτων.
4. Η άρδευση θα γίνεται βάση σχεδίου το οποίο θα συντάσσεται από τον επιβλέποντα σε συνεργασία με τον δικαιούχο και περιλαμβάνει τον υπολογισμό των απαιτήσεων σε νερό σε συνδυασμό με τις λοιπές επικρατούσες συνθήκες, την μέθοδο άρδευσης, την ποιότητα και την παροχή του αρδευτικού νερού.
5. Η φυτοπροστασία θα γίνεται βάση σχεδίου το οποίο θα συντάσσεται από τον επιβλέποντα σε συνεργασία με τον δικαιούχο και περιλαμβάνει τη μέθοδο και τα μέσα φυτοπροστασίας, την επιλογή του φυτοπροστατευτικού μέσου, την καταγραφή εφαρμογής κάθε μέσου, τα μέσα ατομικής προστασίας, τον χρόνο αναμονής πριν τη συγκομιδή, τα μέσα εφαρμογής, τη διαχείριση των πλεονασμάτων, αναλύσεις υπολειμμάτων, διαχείριση φυτοπροστατευτικών προϊόντων.
6. Ο τρόπος και ο χρόνος συγκομιδής καθώς επίσης οι απαραίτητοι μετασυλλεκτικοί χειρισμοί, σε ό,τι αφορά την υγιεινή των εργαζομένων, το πλύσιμο, τη χρήση χημικών μέσων, τη συσκευασία, την αποθήκευση, θα γίνονται βάση σχεδίου ενώ οφείλει να παρακολουθεί μαθήματα κατάρτισης για τη συνεχή βελτίωση του συστήματος και της διαχείρισης της εκμετάλλευσης.
 - Η τήρηση των προϋποθέσεων ελέγχεται από ανεξάρτητο φορέα
 - Το σύστημα είναι ανοικτό για όλους τους παραγωγούς

- Το σύστημα χαρακτηρίζεται από διαφάνεια και εγγυάται πλήρη ιχνηλασιμότητα. Ειδικότερα :

Ως ιχνηλασιμότητα νοείται το σύνολο των ενεργειών που συνδέουν και συσχετίζουν κατά τον καλύτερο δυνατό τρόπο το τελικό προϊόν με το αγροτεμάχιο από το οποίο προέρχεται (ταυτότητα αγροτεμαχίου), έτσι ώστε να είναι δυνατή από τον πελάτη η ανίχνευση της πορείας παραγωγής και προέλευσης του, μέσω των προτύπων AGRO 2.1 και AGRO2.2.

Η γεωργική εκμετάλλευση πρέπει να καθιερώσει διαδικασίες για τον εντοπισμό της προέλευσης του γεωργικού προϊόντος από τη μονάδα της αρχικής του παραγωγής μέχρι την παράδοση στον πελάτη.

Η διαδικασία πρέπει να καλύπτει τουλάχιστον τα κάτωθι:

- Κάθε παραγωγός που είναι ενταγμένος στο σύστημα καθώς και τα αγροτεμάχια του πρέπει να φέρουν κωδικοποίηση, η οποία να είναι μοναδική για κάθε παραγωγό και για κάθε αγροτεμάχιο του.
- Όλες οι βασικές λειτουργίες, διαδικασίες, ενέργειες του συστήματος που απαιτούν τεκμηρίωση πρέπει να βασίζονται και να τεκμηριώνονται με το σύστημα της συγκεκριμένης «μοναδικής» κωδικοποίησης (πχ. Οδηγίες, καταγραφές εισροών κλπ), έτσι ώστε να υπάρχει ιχνηλασιμότητα σε όλη την παραγωγική διαδικασία.
- Η διαδικασία ιχνηλασιμότητας πρέπει να διασφαλίζει τον ξεχωριστό χειρισμό «συμβατικών» και «προϊόντων ολοκληρωμένης διαχείρισης» από την μονάδα της αρχικής τους παραγωγής μέχρι την παράδοση στον πελάτη.
- Ο βαθμός λεπτομέρειας της ιχνηλασιμότητας πρέπει να ικανοποιεί τουλάχιστον τις παρακάτω βασικές απαιτήσεις:
 - Πρέπει να τηρείται σύστημα ιχνηλασιμότητας σε επίπεδο αγροτεμαχίου μέχρι το στάδιο της συγκομιδής.
 - Πρέπει να τηρείται σύστημα ιχνηλασιμότητας σε επίπεδο παραγωγού κατά την παράδοση της συγκομιδής.
 - Ο βαθμός λεπτομέρειας της ιχνηλασιμότητας από την παράδοση της συγκομιδής έως και το τελικό προϊόν πρέπει να αποτελεί συνάρτηση των απαιτήσεων που έχουν οριστεί από την ίδια τη γεωργική εκμετάλλευση, βάσει νομοθεσίας και συμβάσεων με πελάτες.
 - Σε εξαγωγή προϊόντα συνιστάται η τήρηση συστήματος ιχνηλασιμότητας σε επίπεδο παραγωγού.

- Το σύστημα συμβάλει στη μετατροπή της συμβατικής παραγωγής σε ποιοτική συνεπώς δεν συμβάλει στην άυξηση της παραγωγής

ΚΑΤΑΛΟΓΟΣ ΓΕΩΡΓΙΚΩΝ ΠΡΟΪΟΝΤΩΝ ΚΑΙ ΤΡΟΦΙΜΩΝ ΠΟΥ ΕΙΝΑΙ ΕΠΙΛΕΞΙΜΑ ΓΙΑ ΣΤΗΡΙΞΗ.

- Ελιές επιτραπέζιες – ελαιοποίησης
- Δημητριακά
- Βρώσιμα όσπρια
- Οινάμπελοι, σταφιδάμπελοι, επιτραπέζια
- Αρωματικά και φαρμακευτικά φυτά

ΠΡΟΣΔΙΟΡΙΣΜΟΣ ΤΗΣ ΕΠΙΣΗΜΗΣ ΑΡΧΗΣ Η ΑΡΧΩΝ ΠΟΥ ΕΙΝΑΙ ΕΠΙΦΟΡΤΙΣΜΕΝΕΣ ΜΕ ΤΗΝ ΕΠΙΒΛΕΨΗ ΤΗΣ ΛΕΙΤΟΥΡΓΙΑΣ ΤΟΥ ΚΑΘΕΣΤΩΤΟΣ ΠΟΙΟΤΗΤΑΣ ΚΑΙ ΠΕΡΙΓΡΑΦΗ ΤΩΝ ΟΡΓΑΝΩΤΙΚΩΝ ΡΥΘΜΙΣΕΩΝ ΓΙΑ ΤΗΝ ΕΠΙΒΛΕΨΗ

- Η εποπτεία του συστήματος γίνεται από Οργανισμό Πιστοποίησης και Επίβλεψης Γεωργικών Προϊόντων, ο οποίος είναι θεσμικός φορέας στο χώρο της ποιότητας των ελληνικών γεωργικών προϊόντων και λειτουργεί υπό την εποπτεία του Υπουργείου Αγροτικής Ανάπτυξης και Τροφίμων.
- Ο έλεγχος και η πιστοποίηση της τήρησης των προδιαγραφών και κατευθύνσεων του AGRO 2 γίνεται από ανεξάρτητους αναγνωρισμένους πιστοποιητικούς οργανισμούς.
- Ο έλεγχος των φορέων πιστοποίησης γίνεται από τον Οργανισμό Πιστοποίησης και Επίβλεψης Γεωργικών Προϊόντων.

ΣΥΣΤΗΜΑ ΔΙΑΧΕΙΡΙΣΗΣ ΓΙΑ ΤΗ ΔΙΑΣΦΑΛΙΣΗ ΤΗΣ ΠΟΙΟΤΗΤΑΣ ΤΟΥ ΧΟΙΡΕΙΟΥ ΚΡΕΑΤΟΣ (AGRO 3)

ΔΙΚΑΙΟΥΧΟΙ

Δικαιούχοι της στήριξης μπορούν να κριθούν γεωργοί φυσικά πρόσωπα και νομικά πρόσωπα κάτοχοι γεωργικής εκμετάλλευσης κάτοχοι μονάδων εκτροφής χοιρινών εφόσον εντάξουν τη μονάδα τους στο σύστημα ολοκληρωμένης διαχείρισης σύμφωνα με τις κατευθύνσεις και προδιαγραφές του πρότυπου Agro 3.

ΠΕΡΙΓΡΑΦΗ ΣΥΜΦΩΝΑ ΜΕ ΤΑ ΚΡΙΤΗΡΙΑ ΤΟΥ ΕΦΑΡΜΟΣΤΙΚΟΥ ΚΑΝΟΝΙΣΜΟΥ

Η διαρκώς αυξανόμενη κατανάλωση χοιρινού κρέατος σε συνδυασμό με τις υψηλές απαιτήσεις των καταναλωτών, την είσοδο στην αγορά ομοειδών προϊόντων από άλλες χώρες, διαμορφώνουν νέες συνθήκες υψηλού ανταγωνισμού κατατάσσοντας τον τομέα της χοιροτροφίας ως τον πιο δυναμικό κλάδο της εντατικής κτηνοτροφίας στη χώρα μας. Η εφαρμογή σύγχρονων μορφών οργάνωσης της παραγωγής, με ταυτόχρονη τήρηση κανόνων που αφορούν τη δημόσια υγεία, την υγεία και τις συνθήκες διαβίωσης των ζώων, αναμένεται να έχουν ως αποτέλεσμα τη ραγδαία ανάπτυξη του κλάδου και την ανάδειξη της ποιότητας των προϊόντων χοιροτροφίας.

Ο AGROCERT σε συνεργασία με επιστημονικούς και παραγωγικούς φορείς, εκπόνησε τη σειρά προτύπων AGRO 3-1, 3-2, 3-3 & 3-4, που αφορούν κάθε στάδιο της παραγωγικής διαδικασίας (παραγωγή ζωοτροφών, εκτροφή χοίρων, σφαγή, τυποποίηση). Η εφαρμογή των απαιτήσεων των παραπάνω προτύπων οδηγεί στην πιστοποίηση της ποιότητας του χοίρειου κρέατος με την απονομή πιστοποιητικών και τη χορήγηση σημάτων.

ΚΡΙΤΗΡΙΑ ΤΟΥ ΚΑΝ. 1974/2006

Το Σύστημα Διαχείρισης για τη Διασφάλιση της Ποιότητας του Χοίρειου Κρέατος χαρακτηρίζεται από διαφάνεια και είναι ανοικτό σε όλους τους παραγωγούς, εξασφαλίζει την πλήρη ιχνηλασιμότητα των προϊόντων και ανταποκρίνεται στις υπάρχουσες και τις μελλοντικές δυνατότητες διάθεσης στην αγορά. Η εφαρμογή του έχει ως αποτέλεσμα την παραγωγή προϊόντων ανωτέρας ποιότητας με ιδιαίτερα χαρακτηριστικά, ενώ η τήρηση των προδιαγραφών ελέγχεται από ανεξάρτητους οργανισμούς ελέγχου. Επισημαίνεται ότι οι προδιαγραφές που περιέχονται στα πρότυπα AGRO 3-1, 3-2, 3-3 & 3-4 υπερκαλύπτουν τις κανονιστικές απαιτήσεις διαχείρισης σχετικά με τη δημόσια υγεία, την υγεία των ζώων και το περιβάλλον, που προβλέπονται στον ΚΑΝ(ΕΚ) 1782/03. Ειδικότερα :

α) Η ιδιοτυπία του τελικού προϊόντος στο πλαίσιο των συστημάτων αυτού του είδους απορρέει από αναλυτικές υποχρεώσεις ως προς τις γεωργικές μεθόδους παραγωγής οι οποίες διασφαλίζουν:

- ιδιαίτερα χαρακτηριστικά, στα οποία συγκαταλέγεται η διαδικασία παραγωγής ή
- ποιότητα του τελικού προϊόντος σαφώς ανώτερη των συνήθως εμπορικών προτύπων όσον αφορά τη δημόσια υγεία, την υγεία και την καλή διαβίωση των ζώων ή την προστασία του περιβάλλοντος

Η ιδιοτυπία του τελικού προϊόντος, απορρέει από το γεγονός ότι με την εφαρμογή των φιλοπεριβαλλοντικών αυτών Συστημάτων, παράγονται πιστοποιημένα, ποιοτικά και ασφαλή αγροτικά προϊόντα για τους καταναλωτές, που είναι σαφώς ανώτερα από τα συμβατικά παραγόμενα προϊόντα.

Στην περίπτωση του προτύπου AGRO 3.1, AGRO 3.2, AGRO 3.3, AGRO 3.4 που αφορά χοίρειο κρέας αναφερόμαστε στην ποιότητα του τελικού προϊόντος.

Συγκεκριμένα στα πρότυπα αυτά οι προδιαγραφές διαχείρισης σχετικά με τη ν δημόσια υγεία, την υγεία των ζώων και το περιβάλλον υπερκαλύπτουν τις κανονιστικές απαιτήσεις που προβλέπονται στον Καν. 1782/03 (Μετρήσεις, εκμ/σεων, αναλύσεις, εκπαιδεύσεις, τεχνικό προσωπικό σε κάθε στάδιο παραγωγικής διαδικασίας – παραγωγή ζωοτροφών, εκτροφή χοίρων , σφαγή, τυποποίηση). Όλα αυτά οδηγούν στην εξασφάλιση επί πλέον βελτιωμένης ποιότητας του τελικού προϊόντος.

β) Τα συστήματα επιβάλλουν ειδικές προδιαγραφές για την παραγωγή προϊόντων, η τήρηση των οποίων ελέγχεται από ανεξάρτητο οργανισμό ελέγχου

Όσον αφορά τον τομέα της χοιροτροφίας, σύμφωνα με τα πρότυπα της σειράς AGRO 3, καθιερώνονται προδιαγραφές και κανόνες που διασφαλίζουν την υγιεινή και την ασφάλεια σε όλα τα στάδια, από την παραγωγή των ζωοτροφών μέχρι τη συσκευασία του χοιρινού κρέατος.

Τα πρότυπα αυτά μπορούν να εφαρμοστούν από επιχειρήσεις παραγωγής ζωοτροφών χοιροτροφίας (AGRO 3.1), χοιροτροφικές μονάδες (AGRO 3.2), αλλά και από σφαγεία (AGRO 3.1), τυποποιητήρια κρέατος και αλλαντοβιομηχανίες (AGRO 3.4).

Οι επιχειρήσεις μπορούν να εφαρμόσουν τα πρότυπα, ανάλογα με τη δραστηριότητά τους, είτε το καθένα ξεχωριστά ή να επιλέξουν την πιστοποίηση όλων των προτύπων της σειράς, έτσι ώστε να ενταχθούν στο Σύστημα Διαχείρισης για τη Διασφάλιση του Χοίρειου Κρέατος, προκειμένου τα προϊόντα τους να γίνουν αναγνωρίσιμα, να αυξηθεί η προστιθέμενη αξία τους και να αποκτήσουν την εμπιστοσύνη των καταναλωτών.

Ειδικότερα,

1. Το πρότυπο AGRO 3.1 :

Περιλαμβάνει τις ειδικές απαιτήσεις ως προς τις οποίες πρέπει να συμμορφώνονται οι παραγωγικές μονάδες για την υγιεινή και την ασφάλεια των ζωοτροφών χοιροτροφίας.

2. Το πρότυπο AGRO 3.2 :

Σκοπός αυτού του προτύπου είναι η καθιέρωση και πιστοποίηση συγκεκριμένων κανόνων για την εκτροφή των χοίρων στις χοιροτροφικές μονάδες, έτσι ώστε να διασφαλίζεται η υγεία των εκτρεφόμενων ζώων και κατ' επέκταση η υγιεινή και η ασφάλεια του παραγόμενου χοιρινού κρέατος.

3. Το πρότυπο AGRO 3.3 :

Περιλαμβάνει ειδικές απαιτήσεις ως προς τις οποίες τα σφαγεία οφείλουν να συμμορφώνονται διαρκώς, προκειμένου να μπορέσουν να απολάβουν της πιστοποίησης και του δικαιώματος χρήσης της ειδικής σήμανσης.

Οι προδιαγραφές του AGRO 3.3 υπερβαίνουν εκείνες του αντίστοιχου Κοινοτικού Προτύπου.

4. Το πρότυπο AGRO 3.4 :

Το πρότυπο περιγράφει τις ειδικές προδιαγραφές και τους συγκεκριμένους κανόνες για τον τεμαχισμό, την αποστέωση, την επεξεργασία και τη συσκευασία του χοιρινού κρέατος, ως προς τις οποίες τα τυποποιητήρια οφείλουν να συμμορφώνονται.

γ) Τα συστήματα αυτά είναι ανοικτά σε όλους τους παραγωγούς και μπορούν να εφαρμόζονται ατομικά από μεμονωμένους παραγωγούς, είτε συλλογικά από ομάδες παραγωγών.

δ) Τα συστήματα χαρακτηρίζονται από διαφάνεια και εγγυώνται την πλήρη ιχνηλασιμότητα των προϊόντων

Η πιστοποίηση χορηγείται μετά από τη διενέργεια εξειδικευμένων ελέγχων και επιθεωρήσεων, δειγματοληψιών γεωργικών προϊόντων, εργαστηριακών αναλύσεων, ελέγχων ιχνηλασιμότητας κλπ, από εξειδικευμένο επιστημονικό προσωπικό, με αμεροληψία, αντικειμενικότητα και διαφάνεια, σε όλα τα στάδια της παραγωγικής διαδικασίας.

Η ιχνηλασιμότητα των προϊόντων αποτελεί την καρδιά ενός συστήματος Διασφάλισης Πιστοποιημένης Παραγωγής. Θα πρέπει να είναι αξιόπιστη και να παρέχει με άμεσο τρόπο τις πληροφορίες που ζητούνται κάθε φορά. Εξάλλου, η τήρηση και κοινοποίηση σχετικών πληροφοριών, για κάθε στάδιο της παραγωγικής και μεταποιητικής διαδικασίας, είναι υποχρεωτική από τον κανονισμό ΚΑΝ (Ε.Ε.) 852/2004.

Σύμφωνα με την απόφαση 402669/11.12.2001 της Γενικής Διεύθυνσης Κτηνιατρικής του Υπουργείου Γεωργίας, κάθε χοιροτροφική μονάδα κωδικοποιείται με τα γράμματα EL και εξαψήφιο αριθμό, από τον οποίο τα δύο πρώτα ψηφία

υποδηλώνουν το νομό της έδρας της εκμετάλλευσης και τα υπόλοιπα τέσσερα τον αύξοντα αριθμό της μονάδας.

Αυτή είναι και η βάση για την ταυτοποίηση των παραγώγων της χοιροτροφικής μονάδας. Σε αυτόν τον αλφάριθμο προστίθεται τετραψήφιος αριθμός ενδεικτικός της μητέρας του παραγώγου (Η σήμανση των χοιρομητέρων, άρα και η τήρηση στοιχείων που τις αφορά είναι υποχρεωτική από τη νομοθεσία). Ένας τριψήφιος αριθμός που δηλώνει τον αριθμό του κελιού πάχυνσης ακολουθούμενος από άλλον έναν τριψήφιο αριθμό που αντιστοιχεί στην ημέρα του έτους, δηλωτικός της ημέρας σφαγής συμπληρώνουν τα στοιχεία των παραγώγων της μονάδας.

Για τα προϊόντα σφαγείου σήμερα απαιτείται η σφαγή να γίνεται αποκλειστικά σε σφαγεία που έχουν κωδικό αριθμό της Ευρωπαϊκής Ένωσης. Το ίδιο συμβαίνει και με τα τυποποιητήρια-συσκευαστήρια.

Στο σφαγείο γίνεται καταχώρηση των στοιχείων (μπορεί να προστεθεί και ο αύξων αριθμός σφαγής του ζώου ανά ημέρα) και προστίθεται ο κωδικός αριθμός του σφαγείου (νέος τριψήφιος αλφάριθμος). Τέλος η ταυτότητα των τεμαχίων συμπληρώνεται επιπλέον και με τον τριψήφιο κωδικό αριθμό του τυποποιητηρίου.

ε) Τα συστήματα ανταποκρίνονται στις υπάρχουσες ή προβλέψιμες δυνατότητες διάθεσης στην αγορά.

Επειδή αφορά μετατροπή συμβατικών παραγωγών σε ποιοτικές δεν υφίσταται πρόβλημα διάθεσης, άλλωστε το γεγονός ότι προσφέρονται εγγυήσεις στους καταναλωτές δεν αντιμετωπίζονται προβλήματα διάθεσης.

ΚΑΤΑΛΟΓΟΣ ΠΡΟΪΟΝΤΩΝ

Μόνο Χοίριο Κρέας

ΠΡΟΣΔΙΟΡΙΣΜΟΣ ΤΩΝ ΑΡΧΩΝ ΠΟΥ ΕΙΝΑΙ ΕΠΙΦΟΡΤΙΣΜΕΝΕΣ ΜΕ ΤΗΝ ΕΠΙΒΛΕΨΗ ΤΗΣ ΛΕΙΤΟΥΡΓΙΑΣ ΤΟΥ ΣΥΣΤΗΜΑΤΟΣ ΚΑΙ ΠΕΡΙΓΡΑΦΗ ΤΩΝ ΟΡΓΑΝΩΤΙΚΩΝ ΡΥΘΜΙΣΕΩΝ ΓΙΑ ΤΗΝ ΕΠΙΒΛΕΨΗ.

Η γεωργική εκμετάλλευση ή η μονάδα χοιροτροφίας επιθεωρείται και ελέγχεται σε τακτική βάση, από ανεξάρτητους, εγκεκριμένους, ιδιωτικούς φορείς πιστοποίησης για τη διαπίστωση της συμμόρφωσης με τις απαιτήσεις και επιβλέπεται, από τον AGROCERT. Η εποπτεία του συστήματος γίνεται από Οργανισμό Πιστοποίησης και Επιβλέψης Γεωργικών Προϊόντων, ο οποίος είναι θεσμικός φορέας στο χώρο της ποιότητας των ελληνικών γεωργικών προϊόντων και λειτουργεί υπό την εποπτεία του Υπουργείου Αγροτικής Ανάπτυξης και Τροφίμων σύμφωνα με το ισχύον θεσμικό πλαίσιο ((ΚΥΑ 267600, ΦΕΚ 510 Β΄/10.04.07).

Επισημαίνεται ότι, θα πρέπει να εφαρμόζονται πλήρως οι απαιτήσεις των προτύπων και να ακολουθούνται συστηματικά από πλήρεις καταγραφές και τήρηση σχετικών αρχείων, προκειμένου να αποδεικνύεται η διαχρονική τήρησή τους και η επιχείρηση να είναι σε θέση να επιθεωρείται από κάθε ενδιαφερόμενο τρίτο μέρος, είτε κατά την διαδικασία των αυτοελέγχων, είτε κατά τη διαδικασία των επιθεωρήσεων του φορέα πιστοποίησης ή του AGROCERT.

ΦΟΡΕΑΣ ΕΦΑΡΜΟΓΗΣ

Διαχειριστική Αρχή ΠΑΑ.

ΠΟΣΟ ΤΗΣ ΣΤΗΡΙΞΗΣ ΑΝΑ ΕΙΔΟΣ ΕΠΙΛΕΞΙΜΟΥ ΣΥΣΤΗΜΑΤΟΣ

A. Στήριξη στους γεωργούς που συμμετέχουν στον Καν.2092/91.

Φυτική παραγωγή

- i. Δενδρώδη, Αμπέλι μέχρι 1700 € ετησίως ανά εκμετάλλευση
- ii. Φυτά μεγάλης καλλιέργειας μέχρι 1500 € ετησίως ανά εκμετάλλευση

Ζωϊκή παραγωγή

Μέχρι 1800 € ετησίως ανά εκμετάλλευση

B. Στήριξη στους γεωργούς που συμμετέχουν στα εθνικά προγράμματα ποιότητας.

- i. Σύστημα Ολοκληρωμένης Διαχείρισης στη Φυτική Παραγωγή (AGRO 2)

Όλες οι καλλιέργειες μέχρι 1400 € ετησίως ανά εκμετάλλευση

- ii. Σύστημα Διαχείρισης για τη Διασφάλιση της ποιότητας του χοιρείου κρέατος AGRO 3

Μέχρι 3000 € ετησίως ανά εκμετάλλευση.

Η στήριξη παρέχεται στους δικαιούχους για πέντε έτη.

ΑΙΤΙΟΛΟΓΗΣΗ ΤΟΥ ΣΤΑΘΕΡΟΥ ΚΟΣΤΟΥΣ

Η ετήσια ενίσχυση στο καθεστώς ποιότητας του Καν.(ΕΟΚ) 2092/91 και στα εθνικά προγράμματα ποιότητας υπολογίζεται με βάση τα ακόλουθα σταθερά κόστη:

- Τις δαπάνες που συνεπάγεται η ένταξη στο καθεστώς ποιότητας
- Την ετήσια εισφορά συμμετοχής

- Τις δαπάνες ελέγχου που συνδέονται με την τήρηση των προδιαγραφών που ορίζονται σε κάθε καθεστώς ποιότητας.

Βλέπε σχετικό παράρτημα.

ΧΡΗΜΑΤΟΔΟΤΗΣΗ

Μέτρο : 132					
	Κοινοτική Συμμετοχή	Εθνική Συμμετοχή	Δημόσια Δαπάνη	Ιδιωτική Συμμετοχή	Συνολικό Κόστος
	1	2	3 = 1+2	4	5 = 3+4
€	14.174.308	5.824.993	19.999.301	5.000.000	24.999.301
%	70,87%	29,13%	80%	20	100%

ΑΠΟΦΥΓΗ ΔΙΠΛΗΣ ΕΠΙΔΟΤΗΣΗΣ

Γεωργοί που έχουν ενταχθεί στα μέτρα 3.1 (Βιολογική Γεωργία) και 3.2. (Βιολογική Κτηνοτροφία) του Άξονα 3 (Γεωργοπεριβαλλοντικά) του ΕΠΑΑ ή εντάσσονται στα μέτρα 2.1.4 / 1 και 2.1.4 / 2 του άξονα 2 δύνανται να ενταχθούν στο παρόν μέτρο υπό τον όρο ότι από τις ενισχύσεις των ανωτέρω μέτρων θα αφαιρούνται τα σταθερά κόστη που ελήφθησαν υπόψη για τον υπολογισμό της ενίσχυσης του παρόντος μέτρου.

ΣΥΝΑΦΕΙΑ ΠΡΩΤΟΥ ΠΥΛΩΝΑ

Τα κριτήρια και οι κανόνες για τη διασφάλιση ότι τα καθεστώτα στήριξης που αναφέρονται στο Παράρτημα Ι και στο άρθρο 2 παράγραφος 2 του Καν.(ΕΚ) 1974/2006 της Επιτροπής δεν ενισχύονται από άλλα μέσα της ΚΑΠ είναι τα ακόλουθα :

Οι ενισχύσεις για τη συμμετοχή των γεωργών σε συστήματα ποιότητας

(α) Κοινοτικά του καν. 2092/91

(β) Εθνικά

δεν εμπίπτουν στις ενισχύσεις των καθεστώτων του καν. 1782/2003 και στα καθεστώτα ενίσχυσης του Παραρτήματος 5 του προγράμματος.

Στα πλαίσια του παρόντος μέτρου δεν χορηγούνται ενισχύσεις στα οπωροκηπευτικά

ΜΕΤΑΒΑΤΙΚΕΣ ΔΙΑΤΑΞΕΙΣ

Δεν υπάρχουν νομικές δεσμεύσεις της προηγούμενης προγραμματικής περιόδου.

ΠΟΣΟΤΙΚΟΠΟΙΗΜΕΝΟΙ ΣΤΟΧΟΙ ΓΙΑ ΤΟΥ ΚΟΙΝΟΥΣ ΔΕΙΚΤΕΣ ΤΗΣ ΕΕ

Κατηγορία Δείκτη	Δείκτης	Στόχος
Επιδόσεων	Αριθμός στηριζόμενων γεωργικών εκμεταλλεύσεων που συμμετέχουν σε συστήματα για την ποιότητα	6.500

5.3.1.3.3. Δραστηριότητες ενημέρωσης και προώθησης

ΤΙΤΛΟΣ ΜΕΤΡΟΥ

Ενημέρωση – προώθηση των προϊόντων στο πλαίσιο συστημάτων για την ποιότητα των τροφίμων

ΝΟΜΙΚΗ ΒΑΣΗ

Άρθρα 20 (γ) (iii) και 33 του Κανονισμού (ΕΚ) 1698/2005

Άρθρο 23 και σημείο 5.3.1.3.3 Παράρτημα ΙΙ του Κανονισμού (ΕΚ) 1974/2006

ΚΩΔΙΚΟΣ ΜΕΤΡΟΥ

133

ΛΟΓΙΚΗ ΤΗΣ ΠΑΡΕΜΒΑΣΗΣ

Μετά τις πρόσφατες διατροφικές κρίσεις απαίτηση των καταναλωτών αποτελεί η ενημέρωσή τους σε ότι αφορά τα ιδιαίτερα χαρακτηριστικά και τις προδιαγραφές των προϊόντων διατροφής. Τα προϊόντα που παράγονται στο πλαίσιο Εθνικών και Κοινοτικών προγραμμάτων ποιότητας συνήθως έχουν υψηλότερη τιμή την οποία όμως είναι πρόθυμος να καταβάλλει ο καταναλωτής αν έχει ασφαλή εχέγγυα για το προϊόν που αγοράζει.

ΣΤΟΧΟΣ ΤΟΥ ΜΕΤΡΟΥ

Το μέτρο αποσκοπεί στην παροχή στήριξης σε «ομάδες» παραγωγών που παράγουν προϊόντα ποιότητας με στόχους:

- Την ενημέρωση των καταναλωτών σε ότι αφορά την διαθεσιμότητα και τις προδιαγραφές των προϊόντων
- Την προώθηση των προϊόντων αυτών

ΠΕΔΙΟ ΕΦΑΡΜΟΓΗΣ ΚΑΙ ΔΡΑΣΕΙΣ

Η στήριξη παρέχεται σε ομάδες παραγωγών προϊόντων ποιότητας των καθεστώτων που χρηματοδοτούνται στο πλαίσιο του μέτρου 132. Μέσω του μέτρου θα χρηματοδοτηθούν δράσεις ενημέρωσης, προώθησης και διαφήμισης που περιλαμβάνονται σε επιχειρησιακά σχέδια δράσης μέγιστης διάρκειας τριών ετών.

Για την εφαρμογή του καθεστώτος, οι επιλέξιμες δράσεις αφορούν:

- A) ενημέρωση
- B) προώθηση
- Γ) διαφήμιση

Αναλυτικότερα οι ενέργειες:

- A) Εκτύπωση, διανομή ενημερωτικών φυλλαδίων, αφισών ανά προϊόν στα οποία

- θα περιγράφονται τα ειδικά χαρακτηριστικά και τα πλεονεκτήματα του προϊόντος ιδίως σε ότι αφορά την ποιότητα και τις μεθόδους παραγωγής, την καλή διαβίωση των ζώων, την προστασία του περιβάλλοντος
- θα εκλαϊκεύονται οι τεχνικές και επιστημονικές γνώσεις τις οποίες θα πρέπει να γνωρίζει ο καταναλωτής για το προϊόν
- οδηγίες (συνταγές) χρήσης για κάθε προϊόν

Β) Διαφημιστικές καταχωρήσεις στα ΜΜΕ, δημιουργία ιστοσελίδων και ενημερωτικών ταινιών (video, cd, dvd) ανά προϊόν.

Γ) Διοργάνωση, συμμετοχή συνεδρίων, πανελλήνιων εκθέσεων προϊόντων ποιότητας και συμμετοχή σε εμποροπανηγύρεις

Δ) Οργάνωση επισκέψεων στις μονάδες παραγωγής, μαθητών σπουδαστών, ομάδων καταναλωτών κ.τ.λ.

Ε) Προώθηση διακίνησης στην εσωτερική αγορά

Για να κριθούν οι πιο πάνω ενέργειες επιλέξιμες θα πρέπει να συντρέχουν οι ακόλουθες προϋποθέσεις :

1) Δεν θα γίνεται αναφορά στον τόπο καταγωγής του προϊόντος εφόσον η αναφορά αυτή μπορεί να αποτελέσει βασικό μήνυμα για την προώθηση του. Αναφορά στον τόπο καταγωγής του προϊόντος επιτρέπεται μόνο στις περιπτώσεις :

- των προϊόντων του κανονισμού 510/2006 του Συμβουλίου καθώς και των προϊόντων που εμπίπτουν στο πεδίο εφαρμογής του Κανονισμού 1493/99
- εφόσον ο τόπος καταγωγής αποτελεί δευτερεύον στοιχείο σε σχέση με το βασικό μήνυμα και συνεπώς δεν μπορεί να επηρεάσει τους καταναλωτές να αγοράσουν το συγκεκριμένο προϊόν.

2) Σε κάθε περίπτωση Κοινοτικών καθεστώτων ποιότητας, θα εμφανίζεται το Κοινοτικό λογότυπο που προβλέπεται κατά περίπτωση καθεστώτος.

3) Δεν μπορούν να αποτελέσουν αντικείμενο ενίσχυσης στα πλαίσια του παρόντος μέτρου, δραστηριότητες ενημέρωσης, προώθησης και διαφήμισης στις ακόλουθες περιπτώσεις :

- για δραστηριότητες που δεν αφορούν την Εσωτερική Αγορά
- για δραστηριότητες όπως π.χ υλικό ενημέρωσης το οποίο δεν είναι σύμφωνο με τις Κοινοτικές Κανονιστικές διατάξεις ή δεν πληρούν τα κριτήρια επιλεξιμότητας
- για δραστηριότητες και ενέργειες για τις οποίες δεν υπάρχει έγκριση από την Υπηρεσία Εφαρμογής

4) Οι δαπάνες για τις μελέτες και τη δημοσιοποίηση των επιχειρησιακών σχεδίων δεν μπορούν να υπερβαίνουν το 20% του κόστους του προγράμματος δράσεων.

ΕΙΔΟΣ ΕΝΙΣΧΥΣΗΣ

Στήριξη 70% στο σύνολο των επιλέξιμων δαπανών. Ο ΦΠΑ δεν θεωρείται επιλέξιμη δαπάνη.

ΔΙΚΑΙΟΥΧΟΙ

Ομάδα παραγωγών. Ομάδα παραγωγών νοείται μία οργάνωση οποιασδήποτε νομικής μορφής η οποία απαρτίζεται από φορείς που συμμετέχουν ενεργά σε συστήματα για την ποιότητα τροφίμων στο πλαίσιο του μέτρου 132. Επαγγελματικές και / ή διεπαγγελματικές οργανώσεις που αντιπροσωπεύουν έναν ή περισσότερους τομείς δεν μπορούν να χαρακτηριστούν ως ομάδες παραγωγών.

ΚΑΤΑΛΟΓΟΣ ΤΩΝ ΠΡΟΪΟΝΤΩΝ ΠΟΥ ΕΧΟΥΝ ΤΗ ΔΥΝΑΤΟΤΗΤΑ ΝΑ ΤΥΧΟΥΝ ΕΝΙΣΧΥΣΗΣ ΣΤΟ ΚΑΘΕΣΤΩΣ ΠΟΙΟΤΗΤΑΣ, ΕΠΙΛΕΓΜΕΝΩΝ ΣΤΟ ΜΕΤΡΟ «ΣΥΜΜΕΤΟΧΗ ΤΩΝ ΑΓΡΟΤΩΝ ΣΕ ΚΑΘΕΣΤΩΤΑ ΠΟΙΟΤΗΤΑΣ»

Περιλαμβάνονται τα Βιολογικά προϊόντα του Καν.2092/91 και τα προϊόντα που καλύπτονται από τα εθνικά συστήματα και περιγράφονται στο μέτρο 132.

ΣΥΝΟΧΗ ΜΕ ΤΟΝ ΠΡΩΤΟ ΠΥΛΩΝΑ ΚΑΙ ΚΡΙΤΗΡΙΑ ΔΙΑΣΦΑΛΙΣΗΣ ΟΤΙ ΓΙΑ ΤΙΣ ΔΡΑΣΕΙΣ ΠΟΥ ΕΧΟΥΝ ΕΠΙΛΕΓΕΙ ΓΙΑ ΣΤΗΡΙΞΗ ΣΤΟ ΠΛΑΙΣΙΟ ΤΗΣ ΑΓΡΟΤΙΚΗΣ ΑΝΑΠΤΥΞΗΣ ΔΕΝ ΧΟΡΗΓΕΙΤΑΙ ΣΤΗΡΙΞΗ ΔΥΝΑΜΕΙ ΤΟΥ ΚΑΝΟΝΙΣΜΟΥ (ΕΚ) ΑΡΙΘ. 2826/2000

Οι δράσεις που χρηματοδοτούνται από τη στήριξη για την αγροτική ανάπτυξη δεν μπορούν να χρηματοδοτηθούν ταυτόχρονα από τον Καν.2826/2000 του Συμβουλίου και τον Καν.2702/1999 του Συμβουλίου όπως έχει τροποποιηθεί από τον Καν.2060/2004 του Συμβουλίου. Για τη διασφάλιση της τήρησης των δεσμεύσεων θα γίνεται διασταύρωση των στοιχείων με τις δράσεις που εντάσσονται στον Καν. 2826/2000 του Συμβουλίου και τακτική ενημέρωση από την αρμόδια υπηρεσία εφαρμογής για τις δράσεις του μέτρου 133 προς την αρμόδια υπηρεσία εφαρμογής του Καν.2826/2000.

ΣΥΝΑΦΕΙΑ ΜΕ ΤΟΝ ΠΡΩΤΟ ΠΥΛΩΝΑ. ΚΡΙΤΗΡΙΑ ΚΑΙ ΔΙΟΙΚΗΤΙΚΟΙ ΚΑΝΟΝΕΣ ΠΟΥ ΤΙΣ ΕΞΑΣΦΑΛΙΖΟΥΝ ΟΤΙ ΟΙ ΕΠΙΧΕΙΡΗΣΕΙΣ ΕΠΩΦΕΛΟΥΝΤΑΙ ΑΠΟ ΤΗ ΣΤΗΡΙΞΗ ΤΗΣ ΑΓΡΟΤΙΚΗΣ ΑΝΑΠΤΥΞΗΣ ΧΩΡΙΣ ΝΑ ΕΠΩΦΕΛΟΥΝΤΑΙ ΚΑΙ ΑΠΟ ΤΗ ΣΤΗΡΙΞΗ ΠΟΥ ΠΑΡΕΧΕΤΑΙ ΜΕΣΩ ΤΟΥ ΚΑΝΟΝΙΣΜΟΥ (ΕΚ) 2826/2000.

Οι δραστηριότητες προώθησης και ενημέρωσης οι οποίες είναι επιλέξιμες για στήριξη βάσει του άρθρου 33 του Καν. 1698/2005, πρέπει να είναι δράσεις σχεδιασμένες για να παρακινήσουν τους καταναλωτές να αγοράσουν βιολογικά προϊόντα ή τρόφιμα τα οποία συμπεριλαμβάνονται στο πρόγραμμα αγροτικής ανάπτυξης του σχετικού μέτρου με το άρθρο 32 του Καν. 1698/2005 (κωδικός μέτρου 132).

Προκειμένου να μην εγκριθούν δραστηριότητες και να μην χρηματοδοτηθούν δαπάνες που ενισχύονται βάσει του Κανονισμού 2826/00, πραγματοποιούνται έλεγχοι από την Υπηρεσία Εφαρμογής, τόσο στο στάδιο του προενταξιακού ελέγχου (διοικητικός έλεγχος) όσο και στο στάδιο των μεταενταξιακών ελέγχων (διοικητικός και επιτόπιος έλεγχος).

ΔΙΑΔΙΚΑΣΙΑ ΕΚ ΤΩΝ ΠΡΟΤΕΡΩΝ ΕΛΕΓΧΟΥ ΤΟΥ ΥΛΙΚΟΥ ΕΝΗΜΕΡΩΣΗΣ, ΠΡΟΩΘΗΣΗΣ ΚΑΙ ΔΙΑΦΗΜΙΣΗΣ

Ο δικαιούχος από τη στιγμή της υπογραφής της σύμβασης και οπωσδήποτε πριν την έναρξη της κάθε δραστηριότητας, θα πρέπει να καταθέτει το συνολικό επιχειρησιακό σχέδιο τριετούς διάρκειας που περιλαμβάνει τις προτεινόμενες δράσεις ενημέρωσης, προώθησης και/ή διαφήμισης, σύμφωνο με τις Κοινοτικές κανονιστικές διατάξεις, ώστε να εγκρίνεται προηγουμένως από τον Φορέα Εφαρμογής.

ΣΥΝΟΠΤΙΚΗ ΠΕΡΙΓΡΑΦΗ ΤΟΥ ΤΥΠΟΥ ΤΩΝ ΕΠΙΛΕΞΙΜΩΝ ΔΑΠΑΝΩΝ

Επιλέξιμες κρίνονται οι δαπάνες για :

- Μελέτες Αγοράς
- Σχεδιασμό , εκτύπωση, διανομή ενημερωτικών φυλλαδίων, αφισών, ανά προϊόν ή ομάδα προϊόντων
- Διαφημιστικές καταχωρήσεις στα ΜΜΕ
- Διοργάνωση - συμμετοχή σε συνέδρια-εμπορικές εκθέσεις-εκθέσεις αγροτικών προϊόντων και τροφίμων.
- Δραστηριότητες δημοσίων σχέσεων (με τα ΜΜΕ, δημοσιογράφους, διατροφολόγους)
- Παράλληλες εκδηλώσεις (Γευσιγνωσίες, προβολές μικρής διάρκειας μέσω καταστημάτων, οργάνωση επιχειρηματικών συναντήσεων κ.λ.π.)

ΦΟΡΕΑΣ ΕΦΑΡΜΟΓΗΣ

Αρμόδια υπηρεσία για την εφαρμογή του παρόντος μέτρου ορίζεται η Γενική Διεύθυνση Εφαρμογών και Έρευνας του Υπουργείου Αγροτικής Ανάπτυξης και Τροφίμων.

ΎΨΟΣ ΕΝΙΣΧΥΣΗΣ

Συγχρηματοδοτούμενο μέτρο, με συμμετοχή της ομάδας παραγωγών στο 30% του επιλέξιμου κόστους. Η Δημόσια δαπάνη ανέρχεται στο 70% του επιλέξιμου κόστους.

ΧΡΗΜΑΤΟΔΟΤΗΣΗ

Μέτρο : 133					
	Κοινοτική Συμμετοχή	Εθνική Συμμετοχή	Δημόσια Δαπάνη	Ιδιωτική Συμμετοχή	Συνολικό Κόστος
	1	2	3 = 1+2	4	5 = 3+4
€	21.261.462	8.737.490	29.998.952	0	29.998.952
%	70,87%	29,13%	100%	-	100%

ΠΟΣΟΤΙΚΟΠΟΙΗΜΕΝΟΙ ΣΤΟΧΟΙ ΓΙΑ ΤΟΥ ΚΟΙΝΟΥΣ ΔΕΙΚΤΕΣ ΤΗΣ ΕΕ

Κατηγορία Δείκτη	Δείκτης	Στόχος
Επιδόσεων	Αριθμός στηριζόμενων πράξεων	1.500